รายงานการติดตามและประเมินผล

โครงการแนะแนวศึกษาต่อ
ประจำปีการศึกษา ๒๕๖๖

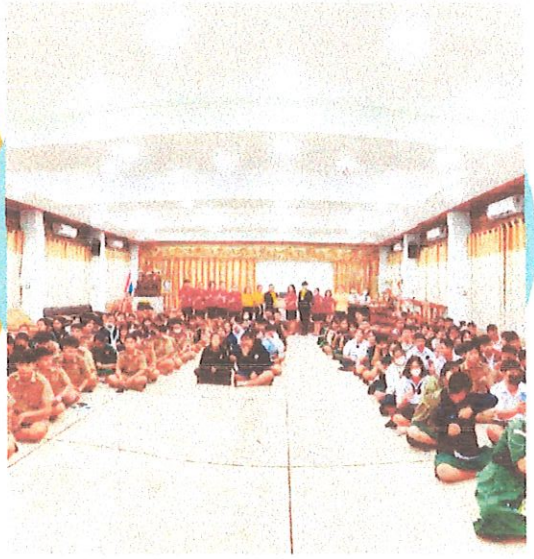

งานแนะแนวอาชีพและการจัดหางาน
ฝ่ายพัฒนากิจการนักเรียน นักศึกษา

วิทยาลัยอาชีวศึกษาหนองคาย
สำนักงานคณะกรรมการการอาชีวศึกษา

รายงานการติดตามและประเมินผล

โครงการแนะแนวศึกษาต่อ
ประจำปีการศึกษา ๒๕๖๖

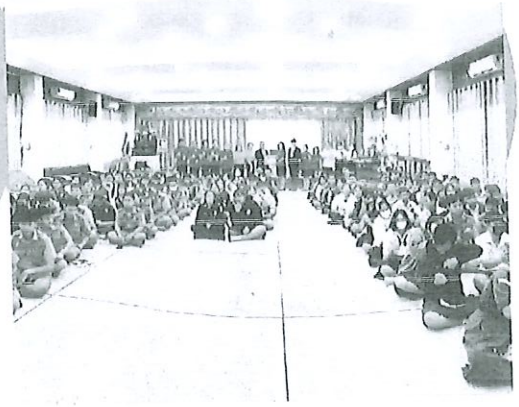

งานแนะแนวอาชีพและการจัดหางาน
ฝ่ายพัฒนากิจการนักเรียน นักศึกษา

วิทยาลัยอาชีวศึกษาหนองคาย
สำนักงานคณะกรรมการการอาชีวศึกษา

คำนำ

ด้วยงานแนะแนวอาชีพและการจัดหางาน ฝ่ายพัฒนากิจการนักเรียน นักศึกษา ได้จัดโครงการแนะแนวศึกษาต่อ ปีการศึกษา 2566 ระหว่างเดือนพฤศจิกายน 2565 – กุมภาพันธ์ 2566 มาตรฐานที่ 2 การจัดการอาชีวศึกษาตามนโยบายของสำนักงานคณะกรรมการการอาชีวศึกษา ให้สถานศึกษาในสังกัด จัดกิจกรรมแนะแนวจัดกิจกรรมแนะแนวเชิงรุก เพื่อเพิ่มปริมาณผู้เรียนและเสริมสร้างเครือข่ายความร่วมมือความเข้าใจกับสถานศึกษาในสังกัดสำนักงานเขตพื้นที่การศึกษาประถมศึกษาหนองคาย เพื่อเพิ่มปริมาณผู้เรียนตามมาตรฐานอาชีวศึกษามาตรฐานที่ 2 ด้านการจัดการอาชีวศึกษา ข้อ 2.3 ด้านการบริหารการนำนโยบายสู่การปฏิบัติสนับสนุนให้นักเรียน นักศึกษา มีงานทำ และศึกษาต่อในระดับที่สูงขึ้น

ซึ่งคณะกรรมการดำเนินงาน ได้สรุปและรายงานผลการดำเนินงานตามวงจรคุณภาพ PDCA เพื่อสะท้อนให้เห็นว่ากิจกรรม โครงการที่ดำเนินการสามารถพัฒนาคุณภาพของผู้เรียนในด้านการจัดการเรียนการสอนเน้นผู้เรียนเป็นสำคัญ

คณะกรรมการดำเนินงาน หวังเป็นอย่างยิ่งว่าข้อมูลที่รวบรวมนี้จะก่อให้เกิดประโยชน์แก่ส่วนรวม และบุคคลที่เกี่ยวข้องต่อไป

คณะกรรมการดำเนินงาน

สารบัญ

คำนำ ..... ก
สารบัญ ..... ข
ส่วนที่ 1 การเตรียมการ การวางแผน (Plan) 1
ส่วนที่ 2 การดำเนินงานตามแผน (Do) 2
ส่วนที่ 3 การติดตามและประเมินผล (Check) 3
ส่วนที่ 4 การรายงานผล (Act) 4

ฝ่ายพัฒนากิจการนักเรียน นักศึกษา วิทยาลัยอาชีวศึกษาหนองคาย

ส่วนที่ 1
การเตรียมการ (PLAN)

สำนักงานคณะกรรมการการอาชีวศึกษา กระทรวงศึกษาธิการ

ส่วนที่ 1
การวางแผน Plan (P)

ตามที่งานแนะแนวอาชีพและการจัดหางาน ฝ่ายพัฒนากิจการนักเรียน นักศึกษา ได้จัดโครงการแนะแนวศึกษาต่อ ปีการศึกษา 2566 ระหว่างเดือนพฤศจิกายน 2565 – กุมภาพันธ์ 2566 มาตรฐานที่ 2 การจัดการอาชีวศึกษา ตามนโยบายของสำนักงานคณะกรรมการการอาชีวศึกษา ให้สถานศึกษาในสังกัด จัดกิจกรรมแนะแนวจัดกิจกรรมแนะแนวเชิงรุก เพื่อเพิ่มปริมาณผู้เรียนและเสริมสร้างเครือข่ายความร่วมมือความเข้าใจกับสถานศึกษาในสังกัดสำนักงานเขตพื้นที่การศึกษาประถมศึกษาหนองคาย เพื่อเพิ่มปริมาณผู้เรียนตามมาตรฐานอาชีวศึกษามาตรฐานที่ 2 ด้านการจัดการอาชีวศึกษา ข้อ 2.3 ด้านการบริหารการนำนโยบายสู่การปฏิบัติสนับสนุนให้นักเรียน นักศึกษา มีงานทำและศึกษาต่อในระดับที่สูงขึ้น เพื่อเพิ่มปริมาณผู้เรียนและเสริมสร้างเครือข่ายความร่วมมือความเข้าใจกับสถานศึกษาในสังกัดสำนักงานเขตพื้นที่การศึกษาประถมศึกษาหนองคาย เพื่อเพิ่มปริมาณผู้เรียนตามมาตรฐานอาชีวศึกษา ด้านการเพิ่มปริมาณผู้เรียน สายอาชีพ มีโรงเรียนมัธยมศึกษาในจังหวัดหนองคายเข้าร่วมโครงการฯ จำนวน ๔๗ โรงเรียน นักเรียน นักศึกษาเข้าร่วมโครงการทั้งหมด ๑,๒๐๐ คน

คณะดำเนินงาน ได้จัดการเตรียมงานและวางแผนดำเนินงาน ตามเอกสารดังนี้

<u>กรณีที่ 1</u> การจัดกิจกรรมอบรม/บรรยายทางวิชาการ/สัมมนาทางวิชาการ

ประกอบด้วยเอกสารดังต่อไปนี้

1. กำหนด Action Plan ของกิจกรรม
2. คำสั่งแต่งตั้งคณะกรรมการดำเนินการ
3. หนังสือขออนุญาตจัดกิจกรรม (ที่ผ่านการอนุมัติ)
4. หนังสือขออนุญาตแนะแนวฯ (ที่ผ่านการอนุมัติ)
5. กำหนดการจัดกิจกรรม
6. โครงการที่ได้รับอนุมัติ

แผนปฏิบัติการ ประจำปีงบประมาณ พ.ศ. ๒๕๖๖

Plan ๒๕๖๖ Nong Khai Vocational College

งานวางแผนและงบประมาณ ฝ่ายแผนงานและความร่วมมือ

วิทยาลัยอาชีวศึกษาหนองคาย

สถาบันการอาชีวศึกษาภาคตะวันออกเฉียงเหนือ ๑

สำนักงานคณะกรรมการการอาชีวศึกษา กระทรวงศึกษาธิการ

ฝ่ายพัฒนากิจการนักเรียน นักศึกษา วิทยาลัยอาชีวศึกษาหนองคาย

ส่วนที่ 2
การดำเนินงาน (DO)

สำนักงานคณะกรรมการการอาชีวศึกษา กระทรวงศึกษาธิการ

ส่วนที่ 2
การดำเนินงานตามแผน Do (D)

การดำเนินงานตามโครงการแนะแนวศึกษาต่อ ปีการศึกษา 2566 ระหว่างเดือนพฤศจิกายน 2565 ถึง กุมภาพันธ์ 2566 มาตรฐานที่ 2 การจัดการอาชีวศึกษา ตามนโยบายของสำนักงานคณะกรรมการการอาชีวศึกษา ให้สถานศึกษาในสังกัด จัดกิจกรรมแนะแนวฯ ตามนโยบายของสำนักงานคณะกรรมการการอาชีวศึกษา ให้สถานศึกษาในสังกัด จัดกิจกรรมแนะแนวจัดกิจกรรมแนะแนวเชิงรุกเพื่อเพิ่มปริมาณผู้เรียน ณ โรงเรียนมัธยมศึกษา และโรงเรียนขยายโอกาสในเขตจังหวัดหนองคาย

ซึ่งคณะกรรมการดำเนินงานได้ปฏิบัติงานตามแผนงาน โครงการที่ได้กำหนดไว้ตามเอกสารประกอบ ดังนี้

ประกอบด้วยเอกสารดังต่อไปนี้

1. รายละเอียดโครงการ
   - บันทึกข้อความขอจัดทำโครงการ
   - โครงการ
   - คำสั่งแต่งตั้งคณะกรรมการ (ถ้ามี)
   - ตารางการอบรม / กำหนดการ
2. ประมวลภาพการทำกิจกรรมและการบรรยายภาพประกอบ เช่น ภาพวิทยากร ภาพระหว่างการจัดกิจกรรม ผลงานที่ดำเนินการเสร็จแล้ว ฯลฯ

คำสั่งวิทยาลัยอาชีวศึกษาหนองคาย

ที่ ๘๒๗/๒๕๖๕

เรื่อง แต่งตั้งคณะกรรมการดำเนินงานโครงการแนะแนวศึกษาต่อ ปีการศึกษา ๒๕๖๖

ด้วย วิทยาลัยอาชีวศึกษาหนองคาย กำหนดจัดโครงการแนะแนวศึกษาต่อ ปีการศึกษา ๒๕๖๖ ระหว่างเดือนพฤศจิกายน ๒๕๖๕ – เดือนกุมภาพันธ์ ๒๕๖๖ จุดประสงค์เพื่อเป็นการออกบริการข้อมูลการศึกษาต่อสายอาชีพในโรงเรียนสังกัดสำนักงานคณะกรรมการการศึกษาขั้นพื้นฐาน และโรงเรียนขยายโอกาสในจังหวัดหนองคาย เพื่อให้คณะครู นักเรียน นักศึกษาบูรณาการจัดการเรียนการสอนในการออกแนะแนวตลอดจนให้ความรู้ความเข้าใจ และทัศคติในการศึกษาต่อสายอาชีพ และประกอบอาชีพเมื่อจบการศึกษา สามารถเข้าสู่ตลาดแรงงานได้อย่างเหมาะสม และสอดคล้องกับมาตรฐานการอาชีวศึกษา มาตรฐานที่ ๒ การจัดการอาชีวศึกษา ประเด็นที่ ๒.๓ ด้านการบริหารจัดการเป็นการนำนโยบายสู่การปฏิบัติสนับสนุนให้นักเรียน นักศึกษาได้ศึกษาต่อในระดับที่สูงขึ้นในสถานศึกษาภายในจังหวัดนั้น

เพื่อให้การดำเนินโครงการแนะแนวศึกษาต่อ ปีการศึกษา ๒๕๖๖ เป็นไปด้วยความเรียบร้อยบรรลุวัตถุประสงค์ของการดำเนินโครงการฯ อาศัยอำนาจตามระเบียบสำนักงานคณะกรรมการการอาชีวศึกษาว่าด้วยการบริหารสถานศึกษา พ.ศ.๒๕๕๒ หมวด ๓ ข้อ ๔๒ ลงวันที่ ๒๓ เมษายน พ.ศ.๒๕๕๒ วิทยาลัยอาชีวศึกษาหนองคาย จึงขอแต่งตั้ง ข้าราชการ พนักงานราชการ บุคลากรทางการศึกษาและนักเรียน นักศึกษา เป็นคณะกรรมการดำเนินการดังต่อไปนี้

๑. คณะกรรมการอำนวยการ มีหน้าที่ สนับสนุน และให้คำปรึกษา แนะนำ และแก้ไขปัญหาในการดำเนินการจัดงานดังกล่าว ให้เป็นไปด้วยความเรียบร้อย ประกอบด้วย

๑.๑ นายมงคล	แก้วรอด	ผู้อำนวยการ	ประธานกรรมการ
๑.๒ นายวิสิทธิ์ตพงศ์	แสงงาม	รองผู้อำนวยการ	รองประธานกรรมการ
๑.๓ นายมนตรี	สุทธิเมธากุล	รองผู้อำนวยการ	กรรมการ
๑.๔ นางศิริธร	พิมพ์ฝด	รองผู้อำนวยการ	กรรมการ
๑.๕ นางสาวอารีย์รัตน์	จันทร์วิเศษ	รองผู้อำนวยการ	กรรมการและเลขานุการ

๒. คณะกรรมการดำเนินงาน ประกอบด้วย

๒.๑ คณะอนุกรรมการฝ่ายจัดกิจกรรมแนะแนวอาชีพ มีหน้าที่จัดทำโครงการกำหนดการออกแนะแนว ประสานข้อมูลกับโรงเรียนที่จะออกแนะแนว จัดเตรียมของที่ระลึกร่วมกับคณะอนุกรรมการฝ่ายออกบริการฝึกอาชีพ และข้อมูลการศึกษาต่อให้เป็นไปตามระยะเวลาที่กำหนด ประกอบด้วย

๒.๑.๑ นางสาวอารีย์รัตน์	จันทร์วิเศษ	ที่ปรึกษา
๒.๑.๒ นางสาวขนิสรา	มั่นคง	ประธานกรรมการ
๒.๑.๓ นางสาวหฤทัย	เข็มมา	รองประธานกรรมการ

/๒.๑.๔ นางสาววิลาวัณย์....

๒.๑.๔ นางสาววิลาวัณย์ อินทรา กรรมการ
๒.๑.๕ นางสาววิรัชชา วรรณพฤกษ์ กรรมการ
๒.๑.๖ นายศุภเกียรติ มูลคุตร์ กรรมการ
๒.๑.๗ นายชยณัฐ อินทะชัย กรรมการ
๒.๑.๘ นางสลักจิต อริยานุวัฒน์ กรรมการ
๒.๑.๙ นางมาลี นวนศรี กรรมการ
๒.๑.๑๐ ว่าที่ ร.ต.หญิงศิริพันธ์ พรมสุข กรรมการ
๒.๑.๑๑ นางขวัญตา แดงประวัติ กรรมการและเลขานุการ
๒.๑.๑๒ นางสาวอัญชลี ประทุมทีป กรรมการและผู้ช่วยเลขานุการ

๒.๒ คณะอนุกรรมการฝ่ายออกบริการฝึกอาชีพและข้อมูลการศึกษาต่อ มีหน้าที่ให้บริการข้อมูลการศึกษาต่อการแนะแนวการเรียนรู้สู่อาชีพ และบริการฝึกอาชีพ (๑๐๘ อาชีพ) ในโรงเรียนสังกัดสำนักงานคณะกรรมการการศึกษาขั้นพื้นฐาน และโรงเรียนขยายโอกาส ในจังหวัดหนองคาย ตลอดจนการให้ความรู้ความเข้าใจในทัศนคติที่ดีในการศึกษาต่อ และสร้างความเข้าใจในการตัดสินใจศึกษาต่อสายอาชีพ ประกอบด้วย

๒.๒.๑ นางสาวอารีย์รัตน์ จันทร์วิเศษ ที่ปรึกษา
๒.๒.๒ นางสาวชนิสรา มั่นคง ประธานกรรมการ
๒.๒.๓ นางสาวหฤทัย เข็มมา รองประธานกรรมการ

สาขาวิชาเทคโนโลยีธุรกิจดิจิทัล

๒.๒.๔ นางสาวทิวารัตน์ ศรีกุลวงศ์ กรรมการ
๒.๒.๕ นางแสงอรุณ สิงห์มหาไชย กรรมการ
๒.๒.๖ นางสาวลลิดา เตนากุล กรรมการ
๒.๒.๗ นางชฎาธาร สาวะรีพล กรรมการ
๒.๒.๘ นายเจิมวุฒิ แจ่มดวง กรรมการ

สาขาวิชาการบัญชี

๒.๒.๙ นางประมวล จิตประเสริฐ กรรมการ
๒.๒.๑๐ นางปรานทิพย์ นามเกียรติ กรรมการ
๒.๒.๑๑ นางสาววิมลรัตน์ สุขเสริม กรรมการ
๒.๒.๑๒ นางอรสา บัวป่า กรรมการ
๒.๒.๑๓ นางสาวธราวรินทร์ เทือกประเสริฐ กรรมการ
๒.๒.๑๔ นางสาวเพทาย เพียรทอง กรรมการ
๒.๒.๑๕ นางสาววิลาวัณย์ อินทรา กรรมการ
๒.๒.๑๖ นางสาวจุฑาทิพย์บุญ-หลัง กรรมการ
๒.๒.๑๗ นางสาวปิยวรรณ พรมนิวาส กรรมการ

สาขาวิชาการตลาด

๒.๒.๑๘ นางชลกมล ดิลกลาภ กรรมการ
๒.๒.๑๙ นางสาวชลธิดา โพธิสา กรรมการ

/๒.๒.๒๐ นางสาวกีรติ.....

๒.๒.๒๐ นางสาวกีรติ	หล่มศรี	กรรมการ
๒.๒.๒๑ นางนพวรรณ	แก้วโกมินทวงษ์	กรรมการ
๒.๒.๒๒ นายพงสัน	หัดที	กรรมการ

สาขาวิชาการโรงแรม

๒.๒.๒๓ นายชินวัฒน์	ศรีวิชา	กรรมการ
๒.๒.๒๔ นางวิชศินี	ศรีวิชา	กรรมการ

สาขาวิชาการท่องเที่ยว

๒.๒.๒๕นางสาวพัชรินทร์	สิงห์เรือง	กรรมการ
๒.๒.๒๖นายศุภเกียรติ	มูลคุตร์	กรรมการ

สาขาวิชาอาหารและโภชนาการ

๒.๒.๒๗ นางสาวนภา	ชูรัตน์	กรรมการ
๒.๒.๒๘ นางสาวสุภาวรรณ์	บุบผาสังข์	กรรมการ
๒.๒.๒๙ นางศุภนุช	ศรีหานนท์	กรรมการ

สาขาวิชาโลจิสติกส์

๒.๒.๓๐ นางสาวปนัดดา	บูรณะพล	กรรมการ
๒.๒.๓๑ นางสาวธัญญาลักษณ์	จันทรมณี	กรรมการ

สาขาวิชาเทคโนโลยีศิลปกรรมและคอมพิวเตอร์กราฟิก

๒.๒.๓๒ นางสาวพิมพ์ชนก	คงใหม่	กรรมการ
๒.๒.๓๓ นางสาวอาภาพร	รอดเจริญ	กรรมการ

สาขาวิชาภาษาต่างประเทศธุรกิจ

๒.๒.๓๔ นางสาวมัทรียา	สุคัสถิตย์	กรรมการ
๒.๒.๓๕ นางสาวณัชพร	เอี่ยมใส	กรรมการ
๒.๒.๓๖ นางสาววิรัชชา	วรรณพฤกษ์	กรรมการ
๒.๒.๓๗ นายชยณัฐ	อินทชัย	กรรมการ
๒.๒.๓๘ นางสาวธนภรณ์	ตะไลชั่ง	กรรมการ
๒.๒.๓๙ นายอนาวิน	รูปสอาด	กรรมการ
๒.๒.๔๐ นายเทพอมร	วรขันธ์	กรรมการ

สาขาวิชาสามัญสัมพันธ์

๒.๒.๔๑ นายชัยชนะ	ไชยทองศรี	กรรมการ
๒.๒.๔๒ นางลำพรรณ	มานัส	กรรมการ
๒.๒.๔๓ นายคณิศร	แพงแสง	กรรมการ
๒.๒.๔๔ นางสาวอัญชลี	บุญฤทธิ์	กรรมการ

/๒.๒.๔๕นายเกียรติศักดิ์...

๒.๒.๔๕ นายเกียรติศักดิ์ จุลปาน กรรมการ
๒.๒.๔๖ นางสาวทัศนีย์ คำตัน กรรมการ
๒.๒.๔๗ นางสาวอธิธร อินทะบุญศรี กรรมการ
๒.๒.๔๘ นางสาวสริญญา เอาหานัด กรรมการ
๒.๒.๔๙ นางสาวขวัญตา แดงประวัติ กรรมการและเลขานุการ
๒.๒.๕๐ นางสาวอัญชลี ประทุมทีป กรรมการและผู้ช่วยเลขานุการ

๒.๓ คณะอนุกรรมการฝ่ายประชาสัมพันธ์ มีหน้าที่ ประชาสัมพันธ์การรับนักเรียน นักศึกษาใหม่ ประจำปี ๒๕๖๖ จัดทำแผ่นพับ และป้ายประชาสัมพันธ์ บันทึกภาพ และวีดีทัศน์ ประกอบด้วย

๒.๓.๑ นายวิสิทธิ์ตพงศ์ แสงงาม ที่ปรึกษา
๒.๓.๒ นางสาวกีรติ หล่มศรี ประธานกรรมการ
๒.๓.๓ นางสาวพิมพ์ชนก คงใหม่ รองประธานกรรมการ
๒.๓.๔ นายธนานคินทร์ อุตมาน กรรมการ
๒.๓.๕ นางสาวอาภาพร รอดเจริญ กรรมการและเลขานุการ
๒.๓.๖ นางสลักจิตร อริยานุวัฒน์ กรรมการและผู้ช่วยเลขานุการ

๒.๔ คณะอนุกรรมการฝ่ายงานสื่อการเรียนการสอน จัดหาวัสดุสื่อสิ่งพิมพ์ สื่ออิเล็กทรอนิกส์ จัดเตรียมอุปกรณ์โสตต่าง ๆ ในการออกแนะแนวฯ ประกอบด้วย

๒.๔.๑ นางศิริธร พิมพ์ฝด ที่ปรึกษา
๒.๔.๒ นางสาวลลิดา เตนากุล ประธานกรรมการ
๒.๔.๓ นางสาวพิมพ์ชนก คงใหม่ รองประธานกรรมการ
๒.๔.๔ นายวัชระ วิริยะพูล กรรมการ
๒.๔.๕ นายศุภเกียรติ มูลคุตร์ กรรมการและเลขานุการ
๒.๔.๖ นางสาวอาภาพร รอดเจริญ กรรมการและผู้ช่วยเลขานุการ

๒.๕ คณะอนุกรรมการฝ่ายการเงิน บัญชี และพัสดุ มีหน้าที่ทำสัญญายืมเงิน จัดวางระบบการปฏิบัติงานอำนวยความสะดวกเกี่ยวกับการจัดหา จัดซื้อ การจ้างการเบิกจ่ายเงินและวัสดุอุปกรณ์ต่าง ๆ จัดทำบัญชีค่าใช้จ่าย จัดเก็บเอกสารหลักฐาน ด้านการเงิน ประกอบด้วย

๒.๕.๑ นายวิสิทธิ์ตพงศ์ แสงงาม ที่ปรึกษา
๒.๕.๒ นางสาวชลธิดา โพธิสา ประธานกรรมการ
๒.๕.๓ นางประมวล จิตประเสริฐ รองประธานกรรมการ
๒.๕.๔ นางสาวจิราพัชร นาคำ กรรมการ
๒.๕.๕ นางสาวทิตยา อั้วชะนะ กรรมการ
๒.๕.๖ นางสาวสุลัดดา บุญมี กรรมการ
๒.๕.๗ นางสาวอรศิริ ศรีนครดี กรรมการ
๒.๕.๘ นางสาวอัญชลี บุญฤทธิ์ กรรมการและเลขานุการ
๒.๕.๙ นางสาววิลาวัณย์ อินทรา กรรมการและผู้ช่วยเลขานุการ

/ ๒.๖ คณะอนุกรรมการ...

๒.๖ คณะอนุกรรมการฝ่ายยานพาหนะ มีหน้าที่ จัดเตรียมยานพาหนะเพื่อใช้ในโครงการแนะแนวศึกษาต่อ ปีการศึกษา ๒๕๖๖ ในระหว่างเดือนพฤศจิกายน ๒๕๖๕ – กุมภาพันธ์ ๒๕๖๖

๒.๖.๑ นายวิสิทธิ์พงศ์	แสงงาม	ที่ปรึกษา
๒.๖.๒ นางสาวชลธิดา	โพธิสา	ประธานกรรมการ
๒.๖.๓ นายคณิศร	แพงแสง	รองประธานกรรมการ
๒.๖.๔ นายมนตรี	สิริแสง	กรรมการ
๒.๖.๕ นายสรพงษ์	จันทะพิมพ์	กรรมการ
๒.๖.๖ นายพงสัน	หัดที	กรรมการและเลขานุการ

๓. คณะกรรมการฝ่ายติดตามและประเมินผล มีหน้าที่จัดทำแบบสอบถาม ติดตามและประเมินผลการจัดโครงการแนะแนวอาชีพและศึกษาต่อ ปีการศึกษา ๒๕๖๖ และสรุปผลเป็นรูปเล่มรายงานต่อผู้บังคับบัญชาตามลำดับ ประกอบด้วย

๓.๑ นายมนตรี	สุทธิเมธากุล	ที่ปรึกษา
๓.๒ นางแสงอรุณ	สิงห์มหาไชย	ประธานกรรมการ
๓.๓ นางสาวทัศนีย์	คำตัน	รองประธานกรรมการ
๓.๔ นางสาวธนวรร	สิทธิคำบรรณ	กรรมการ
๓.๕ นางสาวนิชาภา	นามรส	กรรมการ
๓.๖ นางสาวสุภาวี	ภาคีนุยะ	กรรมการ
๓.๗ นายอภิวัฒน์	ล้อมสุขา	กรรมการ
๓.๘ นางสาวหฤทัย	เข็มมา	กรรมการ
๓.๙ นางมาลี	นวนศรี	กรรมการ
๓.๑๐ นางสาวอัญชลี	ประทุมทีป	กรรมการเลขานุการ
๓.๑๑ นางสาวขวัญตา	แดงประวัติ	กรรมการและผู้ช่วยเลขานุการ

ให้ผู้ที่ได้รับการมอบหมายหน้าที่ปฏิบัติงานอย่างเต็มกำลังความสามารถเพื่อให้การดำเนินงานบรรลุวัตถุประสงค์และเกิดประโยชน์สูงสุด แก่ทางราชการต่อไป

ทั้งนี้ ตั้งแต่บัดนี้เป็นต้นไป

สั่ง ณ วันที่ ๒๐ ตุลาคม พ.ศ. ๒๕๖๕

(นายมงคล แก้วรอด)
ผู้อำนวยการวิทยาลัยอาชีวศึกษาหนองคาย

ร่าง
พิมพ์
ทาน
ตรวจเสนอ

วิทยาลัยอาชีวศึกษาหนองคาย
รับที่ 4017
วันที่ 28 ต.ค. 256
เวลา

บันทึกข้อความ

ส่วนราชการ.....วิทยาลัยอาชีวศึกษาหนองคาย.....

ที่..... วันที่.....เดือน.ตุลาคม..พ.ศ.....2565.....

เรื่อง ขออนุญาตจัดโครงการแนะแนวศึกษาต่อ ปีการศึกษา 2566

เรียน ผู้อำนวยการวิทยาลัยอาชีวศึกษาหนองคาย

เนื่องด้วย งานแนะแนวอาชีพและการจัดหางาน ฝ่ายพัฒนากิจการนักเรียน นักศึกษา ได้กำหนดจัดโครงการแนะแนวการศึกษาต่อ ปีการศึกษา 2566 ภายใต้การขับเคลื่อน และเพิ่มปริมาณผู้เรียนด้วยการสร้างค่านิยมอาชีวศึกษา"เรียนอาชีวศึกษาแล้วทำงานเป็น มีงานทำ รายได้ดี มีความก้าวหน้าในอาชีพ และเรียนต่อได้" โดยมีวัตถุประสงค์เพื่อจัดกิจกรรมเสริมสร้างความเข้าใจเกี่ยวกับการเรียนสายอาชีวศึกษา จัดกิจกรรมฝึกอบรมอาชีพ (108 อาชีพ) และกิจกรรมแนะแนว ส่งเสริมให้ผู้ปกครองและนักเรียน ระดับมัธยมศึกษาตอนต้นและมัธยมศึกษาตอนปลาย ตระหนักถึงความสำคัญและประโยชน์ของการศึกษาต่อ สอดคล้องตามมาตรฐานอาชีวศึกษา มาตรฐานที่ 2 การจัดการอาชีวศึกษา ข้อ 2.3 ด้านการบริหารจัดการนำนโยบายสู่การปฏิบัติ สนับสนุนให้นักเรียน นักศึกษาได้ศึกษาต่อในระดับที่สูงขึ้น ดังนั้นงานแนะแนวอาชีพและจัดหางาน ฝ่ายพัฒนากิจกรรมนักเรียนนักศึกษา จึงได้จัดโครงการขึ้น โดยใช้งบประมาณทั้งสิ้น 25,000 บาท

จึงเรียนมาเพื่อโปรดพิจารณา

(นางสาวหฤทัย เข็มมา)
ผู้ช่วยหัวหน้างานแนะแนวอาชีพและการจัดหางาน

(นางสาวชนิสรา มั่นคง)
หัวหน้างานแนะแนวอาชีพและการจัดหางาน

กิจกรรม โครงการ
( ) บกศ. (✓) อุดหนุน ( ) ระยะสั้น ( ) งปม.
ยอดจัดสรร 25,000
ใช้ครั้งก่อน -
ใช้ครั้งนี้ 25,000
ยอดคงเหลือ -
ลงชื่อ
(นางปรานทิพย์ นามเกียรติ)
หัวหน้างานวางแผนและงบประมาณ

เรียน เสนอ ผอ.
เพื่อโปรดพิจารณา

(นางสาวอารีย์รัตน์ จันทร์วิเศษ)
รองผู้อำนวยการฝ่ายพัฒนากิจการนักเรียน นักศึกษา

เรียน เสนอ ผอ.
เพื่อโปรดพิจารณา

(นางศิริธร พิมพ์ฝด)
รองผู้อำนวยการฝ่ายวิชาการ

เรียน เสนอ ผอ.
เพื่อโปรดพิจารณา

(นายมนตรี สุทธิเมธากุล)
รองผู้อำนวยการฝ่ายแผนงานและความร่วมมือ

เรียน เสนอ ผอ.
เพื่อโปรดพิจารณา

(นายวิสิทธิ์ตพงศ์ แสงงาม)
รองผู้อำนวยการฝ่ายบริหารทรัพยากร

☑ อนุญาต ☐ ไม่อนุญาต

(นายมงคล แก้วรอด)
ผู้อำนวยการวิทยาลัยอาชีวศึกษาหนองคาย

วิทยาลัยอาชีวศึกษาหนองคาย

โครงการแนะแนวศึกษาต่อ ปีการศึกษา 2566

1. ชื่อบุคคล / งานที่รับผิดชอบ งานแนะแนวอาชีพและการจัดทางาน

1. งานที่รับผิดชอบ งานแนะแนวอาชีพและการจัดทางาน ฝ่ายพัฒนากิจการนักเรียน นักศึกษา

2. ลักษณะโครงการ ( ) โครงการตาม พ.ร.บ. งบประมาณ (/) โครงการตามภาระงานประจำ

( ) โครงการพิเศษ (ไม่ใช่งบประมาณ สอศ.) ( ) โครงการจากการปรับแผนใหม่

3. ความสอดคล้อง/เชื่อมโยง/ภายใต้ยุทธศาสตร์ นโยบาย จุดเน้น และมาตรการ

(1) สอดคล้องกับแผนยุทธศาสตร์ชาติ : ข้อที่ 3 ด้านการพัฒนาและเสริมสร้างศักยภาพคน ข้อ 3.2 การยกระดับการศึกษาและการเรียนรู้ให้มีคุณภาพเท่าเทียมและทั่วถึง

(2) สอดคล้องกับแผนพัฒนาเศรษฐกิจ ฉบับที่ 12 : ข้อ 1 การเสริมสร้างและพัฒนาและพัฒนาศักยภาพทุนมนุษย์

(3) สอดคล้องกับแผนยุทธศาสตร์ของจังหวัด/สถานศึกษา : ข้อ 2 การยกระดับมาตรฐาน การผลิต การค้า การลงทุน การท่องเที่ยว และการบริการมุ่งสู่ประชาคมอาเซียน

(4) สอดคล้องกับมาตรฐานอาชีวศึกษา : มาตรฐาน ที่ 2 การจัดการอาชีวศึกษา ข้อ 2.3 ด้านการบริหารจัดการนำนโยบายสู่การปฏิบัติสนับสนุนให้นักเรียน นักศึกษาได้ศึกษาต่อในระดับที่สูงขึ้น

(5) สอดคล้องกับหลักปรัชญาของเศรษฐกิจพอเพียง : การมีภูมิคุ้มกันที่ดีในตัว โดยอาศัยเงื่อนไขความรู้และเงื่อนไขคุณธรรม

4. หลักการและเหตุผล

ตามที่ สำนักงานคณะกรรมการการอาชีวศึกษาได้มอบหมายนโยบายให้สถานศึกษาในสังกัดจัดกิจกรรมแนะแนวเชิงรุกเพื่อเพิ่มปริมาณผู้เรียนและเสริมสร้างเครือข่ายความร่วมมือความเข้าใจกับสถานศึกษาในสังกัดสำนักงานเขตพื้นที่การศึกษาประถมศึกษาหนองคายเขต 1 และเขต 2 ตลอดจนสำนักงานเขตพื้นที่การศึกษามัธยมศึกษาเขต 21 ซึ่งมีนักเรียนในสังกัดที่สามารถส่งเสริมให้มาศึกษาต่อในสายอาชีวศึกษาได้ตามนโยบายของรัฐบาล ในการนี้ วิทยาลัยอาชีวศึกษาหนองคาย ได้กำหนดจัดกิจกรรมแนะแนวการศึกษาต่อภายใต้การขับเคลื่อน และเพิ่มปริมาณผู้เรียนด้วยการสร้างค่านิยมอาชีวศึกษา“ เรียนอาชีวศึกษาแล้วทำงานเป็น มีงานทำ รายได้ดี มีความก้าวหน้าในอาชีพ และเรียนต่อได้” โดยมีวัตถุประสงค์เพื่อจัดกิจกรรมในการเสริมสร้างความเข้าใจเกี่ยวกับการเรียนสายอาชีวศึกษา จัดกิจกรรมฝึกอบรมอาชีพ (108 อาชีพ) และกิจกรรมแนะนำแนะแนว ส่งเสริมให้ผู้ปกครองและนักเรียนระดับมัธยมศึกษาตอนต้นและมัธยมศึกษาตอนปลาย ตระหนักถึงความสำคัญและประโยชน์ของการศึกษาต่อด้านอาชีวศึกษา ดังนั้นงานแนะแนวอาชีพและจัดทางาน ฝ่ายพัฒนากิจกรรมนักเรียนนักศึกษา จึงได้จัดโครงการขึ้น

5. วัตถุประสงค์

5.1. เพื่อเสริมสร้างความเข้าใจเกี่ยวกับการเรียนสายอาชีวศึกษา เพิ่มปริมาณผู้เรียนสายอาชีวศึกษา

5.2. เพื่อเสริมสร้างเครือข่ายความร่วมมือในการศึกษาต่อสายอาชีวศึกษากับสถานศึกษาสังกัดสำนักงานเขตพื้นที่การศึกษาประถมศึกษาหนองคายเขต 1,2 และสำนักงานเขตพื้นที่การศึกษามัธยมศึกษาเขต 21

6. เป้าหมายและตัวชี้วัดความสำเร็จ

6.1 ด้านปริมาณ โรงเรียนที่เข้าร่วมโครงการ จำนวน 50 โรงเรียน

6.2 ด้านคุณภาพ ให้บริการข้อมูลการศึกษาต่อสายอาชีพในโรงเรียนมัธยม เพื่อสร้างความเข้าใจในการตัดสินใจเข้าศึกษาต่อในวิทยาลัยอาชีวศึกษาหนองคาย ของนักเรียน เพื่อเพิ่มปริมาณผู้เรียน

7. แผนการปฏิบัติการโครงการ

7.1 ขั้นตอนการดำเนินงาน

ลำดับ	กิจกรรม	ปีงบประมาณ 2566											
		ไตรมาสที่ 1			ไตรมาสที่ 2			ไตรมาสที่ 3			ไตรมาสที่ 4		
		ต.ค.	พ.ย.	ธ.ค.	ม.ค.	ก.พ.	มี.ค.	เม.ย.	พ.ค.	มิ.ย.	ก.ค.	ส.ค.	ก.ย.
1	เสนอโครงการ	↔											
2	แต่งตั้งคณะกรรมการ/ประชุมฯ		↔										
3	ดำเนินงานตามแผน	←	—	—	→								
4	ประเมินผลและสรุปผล					↔							

7.2 ระยะเวลา พฤศจิกายน 2565 – กุมภาพันธ์ 2566

7.3 สถานที่ดำเนินการ โรงเรียนมัธยมและโรงเรียนขยายโอกาสในเขตจังหวัดหนองคาย

8. งบประมาณ/ทรัพยากรและแหล่งที่มา การดำเนินโครงการ

จากเงิน ( ) เงินงบประมาณ โครงการตามนโยบาย สอศ. ( ) เงินรายได้สถานศึกษา

( ) งบดำเนินงาน ปวช./ปวส. ( ) เงินอุดหนุน กิจกรรม/การจัดการเรียนการสอน

( ) อื่น ๆ โปรดระบุ

รวมเป็นเงินงบประมาณทั้งสิ้น .....25,000.-..... บาท ได้แก่

8.1 (/) หมวดค่าตอบแทน .....-..... บาท

8.2 (/) หมวดค่าใช้สอย .....25,000..... บาท

8.3 ( ) หมวดค่าวัสดุ .....-..... บาท

8.4 ( ) หมวดครุภัณฑ์ที่ดินและสิ่งปลูกสร้าง.....-..... บาท

9. ผลลัพธ์ (Out come)

9.1 เชิงปริมาณ

โรงเรียนที่เข้าร่วมโครงการ จำนวน 50 โรงเรียน และมีการจัดกิจกรรมฝึกอบรมอาชีพ (108 อาชีพ) และกิจกรรมแนะแนว

9.2 เชิงคุณภาพ

ให้บริการข้อมูลการศึกษาต่อสายอาชีพในโรงเรียนมัธยม เพื่อสร้างความเข้าใจในการตัดสินใจเข้าศึกษาต่อในวิทยาลัยอาชีวศึกษาหนองคาย ของนักเรียน เพื่อเพิ่มปริมาณผู้เรียนด้านอาชีวศึกษาในการศึกษาต่อในระดับที่สูงขึ้น

10. การติดตามและประเมินผลโครงการ

แต่งตั้งคณะกรรมการติดตามและประเมินผล

สำหรับหัวหน้างานวางแผนฯ

หมวดเงิน กิจกรรม โครงการต่างๆ

1. ได้รับจัดสรรทั้งหมด 25,000 บาท

2. ใช้ไปแล้ว - บาท

3. ใช้ครั้งนี้ 25,000 บาท

คงเหลือ - บาท

ตรวจสอบแล้ว .....

หัวหน้างานวางแผนฯ

ลงชื่อ.....

(นางสาวหฤทัย เข็มมา)

ผู้เสนอโครงการ

ลงชื่อ.....

(นางสาวชนิสรา มั่นคง)

หัวหน้างานแนะแนวอาชีพและการจัดหางาน

ลงชื่อ.....

(นางศิริธร พิมพ์ฝด)

รองผู้อำนวยการฝ่ายวิชาการ

ลงชื่อ.....

(นางสาวอารีย์รัตน์ จันทร์วิเศษ)

รองผู้อำนวยการฝ่ายพัฒนากิจการนักเรียน นักศึกษา

ลงชื่อ.....

(นายมนตรี สุทธิเมธากุล)

รองผู้อำนวยการฝ่ายแผนงานและความร่วมมือ

ลงชื่อ.....

(นายวิสิทธิ์ตพงศ์ แสงงาม)

รองผู้อำนวยการฝ่ายบริหารทรัพยากร

ผลการพิจารณา (✓) อนุมัติ ( ) ไม่อนุมัติ

.....

(นายมงคล แก้วรอด)

ผู้อำนวยการวิทยาลัยอาชีวศึกษาหนองคาย

แบบโครงการและประมาณการค่าใช้จ่ายโครงการฝึก

สถานศึกษา..... วิทยาลัยอาชีวศึกษาหนองคาย.....

ระดับ.....ปวช/ปวส.....ชั้นปีที่..... จำนวน/บุคลากร.....คน ภาคเรียนที่ ...2...ปีการศึกษา.....2565

โครงการที่.....-.....ชื่อโครงการ โครงการแนะแนวศึกษาต่อ ปีการศึกษา 2565

ลักษณะโครงการ
- ○ ตามใบงาน/แผนการสอน
- ⊘ ตามโครงการพัฒนาสถานศึกษา
- ○ ตามโครงการผลิตเพื่อจำหน่าย

วันเริ่มต้นการฝึก .....พฤศจิกายน 2565 วันสิ้นสุดการฝึก .....มีนาคม... 2566

ประมาณการค่าใช้จ่าย ดังนี้

- ค่าตอบแทน.....-.....บาท
- ค่าใช้สอย.....25,000.....บาท
- ค่าวัสดุ.....-.....บาท

รวม.....25,000.....-....บาท

ผลผลิตที่คาดว่าจะได้รับ	จำนวนหน่วย
ออกบริการข้อมูลการศึกษาต่อสายอาชีพในโรงเรียนสังกัดสำนักงานเขตพื้นที่การศึกษา เขต 1 และเขต 2 พร้อมสำนักงานเขตพื้นที่การศึกษามัธยมศึกษา เขต 21	จำนวนโรงเรียนมัธยมศึกษาและโรงเรียนขยายโอกาส ไม่น้อยกว่า 50 โรงเรียน

มีประมาณการค่าใช้จ่ายที่ปรากฏท้ายโครงการนี้

ลงชื่อ.....ผู้เสนอโครงการ
(นางสาวหฤทัย เข็มมา)
วันที่ / ตุลาคม / 2565

ลงชื่อ.....หัวหน้างาน/แผนก
(นางสาวชนิสรา มั่นคง)
วันที่ /ตุลาคม / 2565

ประมาณการค่าใช้จ่าย (ค่าใช้สอย/ค่าตอบแทน/ค่าวัสดุ)

ลำดับ	รายการ	จำนวนหน่วย	ราคาต่อหน่วย	จำนวนเงิน	รวมเงิน	หมายเหตุ
1.	-ค่าตอบแทน					
2.	-ค่าใช้สอย					
	2.1 ค่าจ้างทำแผ่นพับขนาด A 4	2000 แผ่น	6.00	12,000.00	12,000.00	
	2.2 ค่าของที่ระลึก	50 อัน	260.00	13,000.00	13,000.00	
			รวมทั้งสิ้น	25,000.00	25,000.00	

วาระการประชุมคณะกรรมการดำเนินงานโครงการแนะแนวศึกษาต่อ ปีการศึกษา 2566

วันพุธที่ 2 พฤศจิกายน 2565

ณ ห้องประชุมกาสะลอง วิทยาลัยอาชีวศึกษาหนองคาย

ระเบียบวาระที่ 1 เรื่อง ประธานแจ้งให้ทราบ

- การดำเนินงานโครงการแนะแนวศึกษาต่อ ปีการศึกษา 2566
- การประสานโรงเรียนมัธยม และโรงเรียนขยายโอกาส ในเขตจังหวัดหนองคาย เพื่อขอเข้าประชาสัมพันธ์แนะแนวศึกษาต่อ และการสอนอาชีพระยะสั้น

ระเบียบวาระที่ 2 เรื่อง รับรองรายงานการประชุมครั้งที่แล้ว

-

ระเบียบวาระที่ 3 เรื่อง สืบเนื่อง

-

ระเบียบวาระที่ 4 เรื่องเสนอเพื่อพิจารณา

-

ระเบียบวาระที่ 5 เรื่องอื่น ๆ

-

รายงานการประชุมคณะกรรมการดำเนินงานโครงการแนะแนวศึกษาต่อ ปีการศึกษา 2566

วันพุธที่ 2 พฤศจิกายน 2565

ณ ห้องประชุมกาสะลอง วิทยาลัยอาชีวศึกษาหนองคาย

ผู้เข้าร่วมประชุม

1. นายมงคล	แก้วรอด	ประธานกรรมการ
2. นางสาวอารีย์รัตน์	จันทร์วิเศษ	รองประธานกรรมการ
3. นายมนตรี	สุทธิเมธากุล	กรรมการ
4. นายวิสิทธิ์ตพงศ์	แสงงาม	กรรมการ
5. นางศิริธร	พิมพ์ฝด	กรรมการ
6. นายชัยชนะ	ไชยทองศรี	กรรมการ
7. นางขวัญตา	แดงประวัติ	กรรมการ
8. นางสาวอัญชลี	ประทุมทีป	กรรมการ
9.นางสาวขนิสรา	มั่นคง	กรรมการและเลขานุการ
10.นางหฤทัย	โฮมชัย	กรรมการและผู้ช่วยเลขานุการ
11.นางมาลี	นวนศรี	กรรมการและผู้ช่วยเลขานุการ

เริ่มประชุมเวลา 10.00 น.

ระเบียบวาระที่ 1 เรื่องประธานแจ้งที่ประชุมทราบ

- การดำเนินงานโครงการแนะแนวศึกษาต่อ ปีการศึกษา 2566

  ในการให้บริการข้อมูลการศึกษาต่อและการเรียนรู้สู่อาชีพและบริการฝึกอาชีพรพยะสั้น (108 อาชีพ) ในโรงเรียนสังกัดสำนักงานคณะกรรมการการศึกษาขั้นพื้นฐาน และโรงเรียนขายโอกาส ในจังหวัดหนองคาย นำทีมโดยอาจารย์ ทุกแผนกวิชา และตัวแทนนักเรียน นักศึกษา ร่วมออกแนะแนว

- การประสานโรงเรียนมัธยม และโรงเรียนขยายโอกาส ในเขตจังหวัดหนองคาย เพื่อขอเข้าประชาสัมพันธ์แนะแนวศึกษาต่อ และการสอนอาชีพระยะสั้น

- เข้าแนะแนวฯตามโรงเรียนที่ได้รับการประสาน จัดหาของที่ระลึก แผ่นพับประชาสัมพันธ์

มติที่ประชุมรับทราบ และเห็นชอบตามเสนอ

ระเบียบวาระที่ 2 เรื่องรับรองรายงานการประชุมครั้งที่แล้ว

-

ระเบียบวาระที่ 3 เรื่องสืบเนื่อง

-

ระเบียบวาระที่ 4 เรื่องแจ้งเพื่อทราบและพิจารณา

-

ระเบียบวาระที่ 5 เรื่องอื่นๆ

-

ปิดประชุมเวลา 12.00 น.

ลงชื่อ ..... ผู้บันทึกการประชุม
(นางมาลี นวนศรี)

ลงชื่อ.....ผู้ตรวจบันทึกการประชุม
(นางสาวชนิสรา มั่นคง)
หัวหน้างานแนะแนวอาชีพและการจัดหางาน

ที่ ศธ ๐๖๒๔.๒/

วิทยาลัยอาชีวศึกษาหนองคาย
๒๔๐ หมู่ ๑ ต.หนองกอมเกาะ
อ.เมือง จ.หนองคาย ๔๓๐๐๐

ตุลาคม ๒๕๖๕

เรื่อง การแนะแนวศึกษาต่อสายอาชีพ

เรียน ผู้อำนวยการ โรงเรียนบ้านโนนสะอาด,โรงเรียนบ้านนาอำ,โรงเรียนบ้านแบง,โรงเรียนเฝ้าไร่วิทยา โรงเรียนสุทธสิริโสภา,โรงเรียนบ้านนายาง,โรงเรียนบ้านโนนสวรรค์,โรงเรียนบ้านเขียงอาด, โรงเรียนบ้านหนองอั้ว,โรงเรียนบ้านคำปะกั้ง,โรงเรียนบ้านโพธิ์,โรงเรียนบ้านผือ,โรงเรียนบ้านบัว, โรงเรียนบ้านดงกำพี้,โรงเรียนบ้านนาเพียงใหญ่,โรงเรียนจอมศรีพิทยาคม,โรงเรียนบ้านผาตั้ง โรงเรียนดงเว้นดงเจริญ,โรงเรียนบ้านโคกกรวด,โรงเรียนบ้านโพนสา,โรงเรียนร่วมมิตรวิทยา, โรงเรียนบ้านเหมือดแอ,โรงเรียนชุมชนบ้านปะโค,โรงเรียนโรซารีโอวิทยา,ราชประชานุเคราะห์ ๑๔, โรงเรียนราชประชานุเคราะห์ ๒๗,โรงเรียนเหล่าฝ้ายผดุงวิทย์,โรงเรียนเทศบาล ๑ สว่างวิทยา, โรงเรียนบ้านเมืองบาง,โรงเรียนธนากรสงเคราะห์,โรงเรียนหินโงมพิทยาคม,โรงเรียนหนองนางพิทยาคม, โรงเรียนหนองคายวิทยาคาร,โรงเรียนสังคมวิทยา,โรงเรียนเวียงคำวิทยาคาร,โรงเรียนวังหลวงพิทยาสรรพ์, โรงเรียนวังม่วงพิทยาคม,โรงเรียนวรลาโภนุสรณ์,โรงเรียนร่มธรรมานุสรณ์,โรงเรียนโพธิ์ตากพิทยาคม, โรงเรียนพานพร้าว,โรงเรียนพระพุทธบาทวิทยาคม,โรงเรียนพระบาทนาสิงห์พิทยาคม,โรงเรียนพระธาตุ บังพวนวิทยา,โรงเรียนฝางพิทยาคม,โรงเรียนปากสวยพิทยาคม,โรงเรียนประชาบดีพิทยาคม,โรงเรียนปทุมเทพ วิทยาคาร,โรงเรียนน้ำสวยวิทยา,โรงเรียนนาหนังพัฒนศึกษา,โรงเรียนนาดีพิทยาคม,โรงเรียนท่าบ่อพิทยาคม โรงเรียนท่าบ่อ,โรงเรียนถ่อนวิทยา,โรงเรียนเดื่อวิทยาคาร,โรงเรียนเซิมพิทยาคม,โรงเรียนชุมพลโพนพิสัย โรงเรียนโคกคอนวิทยาคม,โรงเรียนค่ายบกหวานวิทยาโรงเรียนกุดบงพิทยาคาร,โรงเรียนกวนวันวิทยา, โรงเรียนโนนตูโพนหวายประชาสรรค์,โรงเรียนสมสะอาดดงมุขวิทยา,โรงเรียนอาโอยาม่า ๒,โรงเรียนบ้านเทา นาบอน,โรงเรียนบ้านนางิ้ว,โรงเรียนบ้านสังกะลีนาขาม,บ้านห้วยไซงัว,โรงเรียนดอนก่อโนนสวรรค์,โนนสง่า หนองแวงวิทยา,โรงเรียนบ้านหนองแวง,โรงเรียนบ้านทุ่มฝาง,โรงเรียนบ้านกองนาง,โรงเรียนบ้านว่าน, โรงเรียนพระธาตุบังพวน,โรงเรียนหาดคำบอนวัฒนา,โรงเรียนอักษรอดุลวิทยา,

สิ่งที่ส่งมาด้วย แบบตอบรับการเข้าแนะแนวศึกษาต่อ ปีการศึกษา ๒๕๖๖ จำนวน ๑ แผ่น

ด้วย วิทยาลัยอาชีวศึกษาหนองคายจะเปิดรับสมัครนักเรียน นักศึกษาใหม่ ประจำปีการศึกษา ๒๕๖๖ เข้าศึกษาต่อในระดับประกาศนียบัตรวิชาชีพ (ปวช.) ประกาศนียบัตรวิชาชีพชั้นสูง (ปวส.) และระดับปริญญาตรีเทคโนโลยีบัณฑิต (ทล.บ.) เพื่อเป็นการให้บริการข้อมูลการศึกษาต่อสายอาชีพ และเสริมสร้างความเข้าใจในการศึกษาต่อทุกสาขาวิชา วิทยาลัยฯ จึงได้จัดให้มีกิจกรรมการแนะแนวศึกษาต่อขึ้น ซึ่งจะเป็นประโยชน์แก่นักเรียนในการศึกษาต่อด้านสายอาชีพ

ดังนั้น วิทยาลัยอาชีวศึกษาหนองคาย จึงใคร่ขออนุญาตเข้าแนะแนวการศึกษาต่อ แก่โรงเรียนของท่าน ระหว่างเดือนพฤศจิกายน ๒๕๖๕ ถึงเดือนกุมภาพันธ์ ๒๕๖๖ หากโรงเรียนสะดวกที่จะให้วิทยาลัยฯ เข้าแนะแนวศึกษาต่อในวันใด โปรดกรุณาตอบแบบตอบรับ ภายในวันที่ ๑๐ พฤศจิกายน ๒๕๖๕ เพื่อวิทยาลัยฯ จะได้เตรียมความพร้อมในการอำนวยความสะดวก จัดบุคลากรและบริการข้อมูลการแนะแนวศึกษาต่อแก่โรงเรียนของท่าน

/ จึงเรียนมา...

จึงเรียนมาเพื่อโปรดพิจารณา วิทยาลัยฯ หวังเป็นอย่างยิ่งว่าจะได้รับโอกาสเข้าแนะแนวการศึกษาต่อให้กับนักเรียนของท่าน และขอขอบคุณมา ณ โอกาสนี้

ขอแสดงความนับถือ

(นายมงคล แก้วรอด)
ผู้อำนวยการวิทยาลัยอาชีวศึกษาหนองคาย

ฝ่ายพัฒนากิจการนักเรียน นักศึกษา งานแนะแนวอาชีพและการจัดหางาน
โทร. ๐-๔๒๔๒-๒๗๑๖ ต่อ ๑๓๘
Website : WWW.nkvc.ac.th , E-mail : nkvc@hotmail.com
สถานศึกษารางวัลพระราชทาน ประจำปีการศึกษา ๒๕๖๓

วิสัยทัศน์ : เป็นสถานศึกษาที่มุ่งพัฒนางานวิจัย นวัตกรรม สิ่งประดิษฐ์และเทคโนโลยี ผลิตกำลังคนตามมาตรฐานอาชีวศึกษา มีคุณธรรม จริยธรรมตรงตามความต้องการของสถานประกอบการ

ที่ ศธ ๐๖๒๔.๒/

วิทยาลัยอาชีวศึกษาหนองคาย
๒๔๐ หมู่ ๑ ต.หนองกอมเกาะ
อ.เมือง จ.หนองคาย ๔๓๐๐๐

กุมภาพันธ์ ๒๕๖๖

เรื่อง การแนะแนวศึกษาต่อสายอาชีพ

เรียน ผู้อำนวยการสำนักงาน กศน. อำเภอท่าบ่อ

ด้วย วิทยาลัยอาชีวศึกษาหนองคายจะเปิดรับสมัครนักเรียน นักศึกษาใหม่ ประจำปีการศึกษา ๒๕๖๖ เข้าศึกษาต่อในระดับประกาศนียบัตรวิชาชีพ (ปวช.) ประกาศนียบัตรวิชาชีพชั้นสูง (ปวส.) และระดับปริญญาตรีเทคโนโลยีบัณฑิต (ทล.บ.) เพื่อเป็นการให้บริการข้อมูลการศึกษาต่อสายอาชีพ และเสริมสร้างความเข้าใจในการศึกษาต่อทุกสาขาวิชา วิทยาลัยฯ จึงได้จัดให้มีกิจกรรมการแนะแนวศึกษาต่อขึ้น ซึ่งจะเป็นประโยชน์แก่นักเรียนในการศึกษาต่อด้านสายอาชีพ

ดังนั้น วิทยาลัยอาชีวศึกษาหนองคาย จึงใคร่ขออนุญาตเข้าแนะแนวการศึกษาต่อ แก่โรงเรียนของท่าน ในวันที่ ๑๕ มีนาคม ๒๕๖๖ เพื่อให้บริการข้อมูลการศึกษาต่อสายอาชีพ และเสริมสร้างความเข้าใจในการศึกษาต่อทุกสาขาวิชา

จึงเรียนมาเพื่อโปรดพิจารณา วิทยาลัยฯ หวังเป็นอย่างยิ่งว่าจะได้รับโอกาสเข้าแนะแนวการศึกษาต่อให้กับนักเรียนของท่าน และขอขอบคุณมา ณ โอกาสนี้

ขอแสดงความนับถือ

(นายมงคล แก้วรอด)
ผู้อำนวยการวิทยาลัยอาชีวศึกษาหนองคาย

ฝ่ายพัฒนากิจการนักเรียน นักศึกษา งานแนะแนวอาชีพและการจัดหางาน
โทร. ๐-๔๒๔๒-๒๗๑๖ ต่อ ๑๓๘
Website : WWW.nkvc.ac.th , E-mail : nkvc@hotmail.com
สถานศึกษารางวัลพระราชทาน ประจำปีการศึกษา ๒๕๖๓

วิสัยทัศน์ : เป็นสถานศึกษาที่มุ่งพัฒนางานวิจัย นวัตกรรม สิ่งประดิษฐ์และเทคโนโลยี ผลิตกำลังคนตามมาตรฐานอาชีวศึกษา มีคุณธรรม จริยธรรมตรงตามความต้องการของสถานประกอบการ

ที่ ศธ ๐๖๒๔.๒/

วิทยาลัยอาชีวศึกษาหนองคาย
๒๔๐ หมู่ ๑ ต.หนองกอมเกาะ
อ.เมือง จ.หนองคาย ๔๓๐๐๐

กุมภาพันธ์ ๒๕๖๖

เรื่อง การแนะแนวศึกษาต่อสายอาชีพ

เรียน ผู้อำนวยการสำนักงาน กศน. อำเภอเมืองหนองคาย

ด้วย วิทยาลัยอาชีวศึกษาหนองคายจะเปิดรับสมัครนักเรียน นักศึกษาใหม่ ประจำปีการศึกษา ๒๕๖๖ เข้าศึกษาต่อในระดับประกาศนียบัตรวิชาชีพ (ปวช.) ประกาศนียบัตรวิชาชีพชั้นสูง (ปวส.) และระดับปริญญาตรีเทคโนโลยีบัณฑิต (ทล.บ.) เพื่อเป็นการให้บริการข้อมูลการศึกษาต่อสายอาชีพ และเสริมสร้างความเข้าใจในการศึกษาต่อทุกสาขาวิชา วิทยาลัยฯ จึงได้จัดให้มีกิจกรรมการแนะแนวศึกษาต่อขึ้น ซึ่งจะเป็นประโยชน์แก่นักเรียนในการศึกษาต่อด้านสายอาชีพ

ดังนั้น วิทยาลัยอาชีวศึกษาหนองคาย จึงใคร่ขออนุญาตเข้าแนะแนวการศึกษาต่อ แก่โรงเรียนของท่าน ในวันที่ ๑๕ มีนาคม ๒๕๖๖ เพื่อให้บริการข้อมูลการศึกษาต่อสายอาชีพ และเสริมสร้างความเข้าใจในการศึกษาต่อทุกสาขาวิชา

จึงเรียนมาเพื่อโปรดพิจารณา วิทยาลัยฯ หวังเป็นอย่างยิ่งว่าจะได้รับโอกาสเข้าแนะแนวการศึกษาต่อให้กับนักเรียนของท่าน และขอขอบคุณมา ณ โอกาสนี้

ขอแสดงความนับถือ

(นายมงคล แก้วรอด)
ผู้อำนวยการวิทยาลัยอาชีวศึกษาหนองคาย

ฝ่ายพัฒนากิจการนักเรียน นักศึกษา งานแนะแนวอาชีพและการจัดหางาน
โทร. ๐-๔๒๔๒-๒๗๑๖ ต่อ ๑๓๘
Website : WWW.nkvc.ac.th , E-mail : nkvc@hotmail.com
สถานศึกษารางวัลพระราชทาน ประจำปีการศึกษา ๒๕๖๓

วิสัยทัศน์ : เป็นสถานศึกษาที่มุ่งพัฒนางานวิจัย นวัตกรรม สิ่งประดิษฐ์และเทคโนโลยี ผลิตกำลังคนตามมาตรฐานอาชีวศึกษา มีคุณธรรม จริยธรรมตรงตามความต้องการของสถานประกอบการ

ที่ ศธ ๐๖๒๔.๒/

วิทยาลัยอาชีวศึกษาหนองคาย
๒๔๐ หมู่ ๑ ต.หนองกอมเกาะ
อ.เมือง จ.หนองคาย ๔๓๐๐๐

กุมภาพันธ์ ๒๕๖๖

เรื่อง การแนะแนวศึกษาต่อสายอาชีพ

เรียน ผู้อำนวยการโรงเรียนหนองคายวิทยาคาร

สิ่งที่ส่งมาด้วย แบบตอบรับการเข้าแนะแนวศึกษาต่อ ปีการศึกษา ๒๕๖๖ จำนวน ๑ แผ่น

ด้วย วิทยาลัยอาชีวศึกษาหนองคายจะเปิดรับสมัครนักเรียน นักศึกษาใหม่ ประจำปีการศึกษา ๒๕๖๖ เข้าศึกษาต่อในระดับประกาศนียบัตรวิชาชีพ (ปวช.) ประกาศนียบัตรวิชาชีพชั้นสูง (ปวส.) และระดับปริญญาตรีเทคโนโลยีบัณฑิต (ทล.บ.) เพื่อเป็นการให้บริการข้อมูลการศึกษาต่อสายอาชีพ และเสริมสร้างความเข้าใจในการศึกษาต่อทุกสาขาวิชา วิทยาลัยฯ จึงได้จัดให้มีกิจกรรมการแนะแนวศึกษาต่อขึ้น ซึ่งจะเป็นประโยชน์แก่นักเรียนในการศึกษาต่อด้านสายอาชีพ

ดังนั้น วิทยาลัยอาชีวศึกษาหนองคาย จึงใคร่ขออนุญาตเข้าแนะแนวการศึกษาต่อ แก่โรงเรียนของท่าน ระหว่างเดือนกุมภาพันธ์ ถึงเดือน มีนาคม ๒๕๖๖ หากโรงเรียนสะดวกที่จะให้วิทยาลัยฯ เข้าแนะแนวศึกษาต่อในวันใด โปรดกรุณาตอบแบบตอบรับ เพื่อจะได้เตรียมความพร้อมในการอำนวยความสะดวก จัดบุคลากรและบริการข้อมูลการแนะแนวศึกษาต่อแก่โรงเรียนของท่าน

จึงเรียนมาเพื่อโปรดพิจารณา วิทยาลัยฯ หวังเป็นอย่างยิ่งว่าจะได้รับโอกาสเข้าแนะแนวการศึกษาต่อให้กับนักเรียนของท่าน และขอขอบคุณมา ณ โอกาสนี้

ขอแสดงความนับถือ

(นายมงคล แก้วรอด)
ผู้อำนวยการวิทยาลัยอาชีวศึกษาหนองคาย

ฝ่ายพัฒนากิจการนักเรียน นักศึกษา งานแนะแนวอาชีพและการจัดหางาน
โทร. ๐-๔๒๔๒-๒๗๑๖ ต่อ ๑๓๘
Website : WWW.nkvc.ac.th , E-mail : nkvc@hotmail.com
สถานศึกษารางวัลพระราชทาน ประจำปีการศึกษา ๒๕๖๓

วิสัยทัศน์ : เป็นสถานศึกษาที่มุ่งพัฒนางานวิจัย นวัตกรรม สิ่งประดิษฐ์และเทคโนโลยี ผลิตกำลังคนตามมาตรฐานอาชีวศึกษา มีคุณธรรม จริยธรรมตรงตามความต้องการของสถานประกอบการ

ที่ ศธ ๐๖๒๔.๒/

วิทยาลัยอาชีวศึกษาหนองคาย
๒๔๐ หมู่ ๑ ต.หนองกอมเกาะ
อ.เมือง จ.หนองคาย ๔๓๐๐๐

๒๐ ตุลาคม ๒๕๖๕

เรื่อง การแนะแนวศึกษาต่อสายอาชีพ

เรียน ผู้อำนวยการโรงเรียนอักษรอดุลวิทยา

สิ่งที่ส่งมาด้วย แบบตอบรับการเข้าแนะแนวศึกษาต่อ ปีการศึกษา ๒๕๖๖ จำนวน ๑ แผ่น

ด้วย วิทยาลัยอาชีวศึกษาหนองคายจะเปิดรับสมัครนักเรียน นักศึกษาใหม่ ประจำปีการศึกษา ๒๕๖๖ เข้าศึกษาต่อในระดับประกาศนียบัตรวิชาชีพ (ปวช.) ประกาศนียบัตรวิชาชีพชั้นสูง (ปวส.) และระดับปริญญาตรีเทคโนโลยีบัณฑิต (ทล.บ.) เพื่อเป็นการให้บริการข้อมูลการศึกษาต่อสายอาชีพ และเสริมสร้างความเข้าใจในการศึกษาต่อทุกสาขาวิชา วิทยาลัยฯ จึงได้จัดให้มีกิจกรรมการแนะแนวศึกษาต่อขึ้น ซึ่งจะเป็นประโยชน์แก่นักเรียนในการศึกษาต่อด้านสายอาชีพ

ดังนั้น วิทยาลัยอาชีวศึกษาหนองคาย จึงใคร่ขออนุญาตเข้าแนะแนวการศึกษาต่อ แก่โรงเรียนของท่าน ระหว่างเดือนพฤศจิกายน ๒๕๖๕ ถึงเดือนกุมภาพันธ์ ๒๕๖๖ หากโรงเรียนสะดวกที่จะให้วิทยาลัยฯ เข้าแนะแนวศึกษาต่อในวันใด โปรดกรุณาตอบแบบตอบรับ ภายในวันที่ ๑๐ พฤศจิกายน ๒๕๖๕ เพื่อวิทยาลัยฯ จะได้เตรียมความพร้อมในการอำนวยความสะดวก จัดบุคลากรและบริการข้อมูลการแนะแนวศึกษาต่อแก่โรงเรียนของท่าน

จึงเรียนมาเพื่อโปรดพิจารณา วิทยาลัยฯ หวังเป็นอย่างยิ่งว่าจะได้รับโอกาสเข้าแนะแนวการศึกษาต่อให้กับนักเรียนของท่าน และขอขอบคุณมา ณ โอกาสนี้

ขอแสดงความนับถือ

(นายมงคล แก้วรอด)
ผู้อำนวยการวิทยาลัยอาชีวศึกษาหนองคาย

ฝ่ายพัฒนากิจการนักเรียน นักศึกษา งานแนะแนวอาชีพและการจัดหางาน
โทร. ๐-๔๒๔๒-๒๗๑๖ ต่อ ๑๓๘
Website : WWW.nkvc.ac.th , E-mail : nkvc@hotmail.com
สถานศึกษารางวัลพระราชทาน ประจำปีการศึกษา ๒๕๖๓

วิสัยทัศน์ : เป็นสถานศึกษาที่มุ่งพัฒนางานวิจัย นวัตกรรม สิ่งประดิษฐ์และเทคโนโลยี ผลิตกำลังคนตามมาตรฐานอาชีวศึกษา มีคุณธรรม จริยธรรมตรงตามความต้องการของสถานประกอบการ

ที่ ศธ ๐๖๒๔.๒/

วิทยาลัยอาชีวศึกษาหนองคาย
๒๔๐ หมู่ ๑ ต.หนองกอมเกาะ
อ.เมือง จ.หนองคาย ๔๓๐๐๐

๑๐ กุมภาพันธ์ ๒๕๖๖

เรื่อง การแนะแนวศึกษาต่อสายอาชีพ

เรียน ผู้อำนวยการสำนักงาน กศน. อำเภอโพนพิสัย

ด้วย วิทยาลัยอาชีวศึกษาหนองคายจะเปิดรับสมัครนักเรียน นักศึกษาใหม่ ประจำปีการศึกษา ๒๕๖๖ เข้าศึกษาต่อในระดับประกาศนียบัตรวิชาชีพ (ปวช.) ประกาศนียบัตรวิชาชีพชั้นสูง (ปวส.) และระดับปริญญาตรีเทคโนโลยีบัณฑิต (ทล.บ.) เพื่อเป็นการให้บริการข้อมูลการศึกษาต่อสายอาชีพ และเสริมสร้างความเข้าใจในการศึกษาต่อทุกสาขาวิชา วิทยาลัยฯ จึงได้จัดให้มีกิจกรรมการแนะแนวศึกษาต่อขึ้น ซึ่งจะเป็นประโยชน์แก่นักเรียนในการศึกษาต่อด้านสายอาชีพ

ดังนั้น วิทยาลัยอาชีวศึกษาหนองคาย จึงใคร่ขออนุญาตเข้าแนะแนวการศึกษาต่อ แก่โรงเรียนของท่าน ในวันที่ ๑๕ มีนาคม ๒๕๖๖ เพื่อให้บริการข้อมูลการศึกษาต่อสายอาชีพ และเสริมสร้างความเข้าใจในการศึกษาต่อทุกสาขาวิชา

จึงเรียนมาเพื่อโปรดพิจารณา วิทยาลัยฯ หวังเป็นอย่างยิ่งว่าจะได้รับโอกาสเข้าแนะแนวการศึกษาต่อให้กับนักเรียนของท่าน และขอขอบคุณมา ณ โอกาสนี้

ขอแสดงความนับถือ

(นายมงคล แก้วรอด)
ผู้อำนวยการวิทยาลัยอาชีวศึกษาหนองคาย

ฝ่ายพัฒนากิจการนักเรียน นักศึกษา งานแนะแนวอาชีพและการจัดหางาน
โทร. ๐-๔๒๔๒-๒๗๑๖ ต่อ ๑๓๘
Website : WWW.nkvc.ac.th , E-mail : nkvc@hotmail.com
สถานศึกษารางวัลพระราชทาน ประจำปีการศึกษา ๒๕๖๓

วิสัยทัศน์ : เป็นสถานศึกษาที่มุ่งพัฒนางานวิจัย นวัตกรรม สิ่งประดิษฐ์และเทคโนโลยี ผลิตกำลังคนตามมาตรฐานอาชีวศึกษา มีคุณธรรม จริยธรรมตรงตามความต้องการของสถานประกอบการ

ที่ ศธ ๐๖๒๔.๒/

วิทยาลัยอาชีวศึกษาหนองคาย
๒๔๐ หมู่ ๑ ต.หนองกอมเกาะ
อ.เมือง จ.หนองคาย ๔๓๐๐๐

กุมภาพันธ์ ๒๕๖๖

เรื่อง การแนะแนวศึกษาต่อสายอาชีพ

เรียน ผู้อำนวยการโรงเรียนปทุมเทพวิทยาคาร

สิ่งที่ส่งมาด้วย แบบตอบรับการเข้าแนะแนวศึกษาต่อ ปีการศึกษา ๒๕๖๖ จำนวน ๑ แผ่น

ด้วย วิทยาลัยอาชีวศึกษาหนองคายจะเปิดรับสมัครนักเรียน นักศึกษาใหม่ ประจำปีการศึกษา ๒๕๖๖ เข้าศึกษาต่อในระดับประกาศนียบัตรวิชาชีพ (ปวช.) ประกาศนียบัตรวิชาชีพชั้นสูง (ปวส.) และระดับปริญญาตรีเทคโนโลยีบัณฑิต (ทล.บ.) เพื่อเป็นการให้บริการข้อมูลการศึกษาต่อสายอาชีพ และเสริมสร้างความเข้าใจในการศึกษาต่อทุกสาขาวิชา วิทยาลัยฯ จึงได้จัดให้มีกิจกรรมการแนะแนวศึกษาต่อขึ้น ซึ่งจะเป็นประโยชน์แก่นักเรียนในการศึกษาต่อด้านสายอาชีพ

ดังนั้น วิทยาลัยอาชีวศึกษาหนองคาย จึงใคร่ขออนุญาตเข้าแนะแนวการศึกษาต่อ แก่โรงเรียนของท่าน ระหว่างเดือนกุมภาพันธ์ ถึงเดือน มีนาคม ๒๕๖๖ หากโรงเรียนสะดวกที่จะให้วิทยาลัยฯ เข้าแนะแนวศึกษาต่อในวันใด โปรดกรุณาตอบแบบตอบรับ เพื่อจะได้เตรียมความพร้อมในการอำนวยความสะดวก จัดบุคลากรและบริการข้อมูลการแนะแนวศึกษาต่อแก่โรงเรียนของท่าน

จึงเรียนมาเพื่อโปรดพิจารณา วิทยาลัยฯ หวังเป็นอย่างยิ่งว่าจะได้รับโอกาสเข้าแนะแนวการศึกษาต่อให้กับนักเรียนของท่าน และขอขอบคุณมา ณ โอกาสนี้

ขอแสดงความนับถือ

(นายมงคล แก้วรอด)
ผู้อำนวยการวิทยาลัยอาชีวศึกษาหนองคาย

ฝ่ายพัฒนากิจการนักเรียน นักศึกษา งานแนะแนวอาชีพและการจัดหางาน
โทร. ๐-๔๒๔๒-๒๗๑๖ ต่อ ๑๓๘
Website : WWW.nkvc.ac.th , E-mail : nkvc@hotmail.com
สถานศึกษารางวัลพระราชทาน ประจำปีการศึกษา ๒๕๖๓

วิสัยทัศน์ : เป็นสถานศึกษาที่มุ่งพัฒนางานวิจัย นวัตกรรม สิ่งประดิษฐ์และเทคโนโลยี ผลิตกำลังคนตามมาตรฐานอาชีวศึกษา มีคุณธรรม จริยธรรมตรงตามความต้องการของสถานประกอบการ

แบบตอบรับการเข้าแนะแนวศึกษาต่อ วิทยาลัยอาชีวศึกษาหนองคาย
ระดับประกาศนียบัตรวิชาชีพ (ปวช.) และระดับประกาศนียบัตรวิชาชีพชั้นสูง (ปวส.)
ประจำปีการศึกษา ๒๕๖๖

๑. ชื่อสถาบัน/โรงเรียน.....

ที่อยู่ เลขที่.....ถนน.....ตำบล.....

อำเภอ.....จังหวัด.....รหัสไปรษณีย์.....

โทรศัพท์.....โทรสาร.....e-mail.....

๒. บุคคลที่สามารถติดต่อได้/อาจารย์แนะแนว/ผู้ประสานงาน

ชื่อ-สกุล.....ตำแหน่ง.....

โทรศัพท์.....โทรสาร.....โทรศัพท์มือถือ.....

๓. ช่วงเวลาสะดวกที่ให้วิทยาลัยอาชีวศึกษาหนองคายเข้าแนะแนวศึกษาต่อ ระหว่างเดือนกุมภาพันธ์ – เดือนมีนาคม ๒๕๖๖

วันที่.....เดือน.....พ.ศ.....ระหว่างเวลา.....

๔. ลักษณะการแนะแนวฯ

- ☐ แนะแนวตามห้องเรียน โดยใช้สถานที่แนะแนวฯ ณ ห้อง.....
- ☐ แนะแนวรวม โดยใช้สถานที่แนะแนวฯ ณ ห้อง.....อาคาร.....

๕. จำนวนนักเรียนที่เข้าร่วมกิจกรรมการแนะแนวศึกษาต่อ จำนวน.....

๖. ไม่สะดวกให้เข้าแนะแนวฯ และประชาสัมพันธ์การรับสมัคร เนื่องจาก.....

.....

ลงชื่อ.....ผู้ตอบรับ

(.....)

ตำแหน่ง.....

หมายเหตุ

กรุณาตอบแบบตอบรับกลับมายังวิทยาลัยฯ ภายในวันที่ ๒๐ มีนาคม ๒๕๖๖

วิทยาลัยอาชีวศึกษาหนองคาย

๒๔๐ หมู่ ๑ ตำบลหนองกอมเกาะ อำเภอเมือง จังหวัดหนองคาย ๔๓๐๐๐ หรือติดต่อ

งานแนะแนวอาชีพและการจัดหางาน

โทร. ๐-๔๒๔๒-๒๗๑๖ ต่อ ๑๓๘

ประสานงานกับ

นางมาลี นวนศรี โทร. ๐๘๔-๕๑๓๕๓๒๓ (เจ้าหน้าที่งานแนะแนวอาชีพและการจัดหางาน)

E-mail : nkvc@hotmail.com

วิทยาลัยอาชีวศึกษาหนองคาย
รับที่ 805
วันที่ 24 ม.ค. 2566
เวลา

บันทึกข้อความ

ส่วนราชการ.....วิทยาลัยอาชีวศึกษาหนองคาย.....

ที่.....วันที่...24...เดือน..มกราคม....พ.ศ.2566.....

เรื่อง ขออนุญาตครูประจำแผนกวิชานำคณะครู นักเรียน นักศึกษาออกแนะแนวศึกษาต่อตามโครงการแนะแนวศึกษาต่อ ปีการศึกษา 2566

เรียน ผู้อำนวยการวิทยาลัยอาชีวศึกษาหนองคาย

ด้วย งานแนะแนวฯ ฝ่ายพัฒนากิจการนักเรียน นักศึกษา เข้าแนะแนวศึกษาต่อเชิงรุกแก่นักเรียนโรงเรียนมัธยม และโรงเรียนขยายโอกาส ชั้นมัธยมศึกษาปีที่ 3 และ 6 เพื่อให้นักเรียนได้รับทราบข้อมูลการศึกษาต่อสายอาชีพ และเลือกเรียนในสาขาวิชาตามความถนัดของตนเอง จำนวน 6 โรงเรียน เข้าแนะแนวฯในวันอังคารที่ 24 มกราคม 2566

ดังนั้น งานแนะแนวฯ จึงขออนุญาตให้ครูแนะแนวฯ และครูประจำแผนกวิชา ร่วมออกแนะแนวนอกสถานศึกษาเชิงรุก จำนวน 6 โรงเรียน ตามตารางที่แนบ

จึงเรียนมาเพื่อโปรดพิจารณา

(นางสาวชนิสรา มั่นคง)
หัวหน้างานแนะแนวอาชีพและการจัดหางาน

(นางสาวอารีย์รัตน์ จันทร์วิเศษ)
รองผู้อำนวยการฝ่ายพัฒนากิจการนักเรียน นักศึกษา

(นายมงคล แก้วรอด)
ผู้อำนวยการวิทยาลัยอาชีวศึกษาหนองคาย

ตารางการออกแนะแนวฯ
วันอังคารที่ 24 มกราคม 2566

ลำดับ	ชื่อโรงเรียน	ทีมงานแนะแนวฯ
1.	โรงเรียนพระพุทธบาทวิทยาคม	รองฯ อารีย์รัตน์ จันทร์วิเศษ
2.	โรงเรียนพานพร้าว	ครูมัทรียา สุคัสถิตย์
3.	โรงเรียนวังม่วงพิทยาคม	ครูชินวัฒน์ ศรีวิชา
4.	โรงเรียนบ้านนางิ้ว	ครูศุภกียรติ มูลคุตร์
5.	โรงเรียนบ้านเทานาบอน	ครูหฤทัย เข็มมา
		ครูอนาวิน รูปสอาด

วิทยาลัยอาชีวศึกษาหนองคาย
รับที่ 206
วันที่ 24 ม.ค. 2566
เวลา

บันทึกข้อความ

ส่วนราชการ.....วิทยาลัยอาชีวศึกษาหนองคาย.....

ที่.....วันที่ 24 เดือน มกราคม พ.ศ.2566.....

เรื่อง ขออนุญาตครูประจำแผนกวิชานำคณะครู นักเรียน นักศึกษาออกแนะแนวศึกษาต่อตามโครงการแนะแนวศึกษาต่อ ปีการศึกษา 2566

เรียน ผู้อำนวยการวิทยาลัยอาชีวศึกษาหนองคาย

ด้วย งานแนะแนวฯ ฝ่ายพัฒนากิจการนักเรียน นักศึกษา เข้าแนะแนวศึกษาต่อเชิงรุกแก่นักเรียนโรงเรียนมัธยม และโรงเรียนขยายโอกาส ชั้นมัธยมศึกษาปีที่ 3 และ 6 เพื่อให้นักเรียนได้รับทราบข้อมูลการศึกษาต่อสายอาชีพ และเลือกเรียนในสาขาวิชาตามความถนัดของตนเอง จำนวน 3 โรงเรียน เข้าแนะแนวฯในวันพฤหัสบดี ที่ 26 มกราคม 2566

ดังนั้น งานแนะแนวฯ จึงขออนุญาตให้ครูแนะแนวฯ และครูประจำแผนกวิชา ร่วมออกแนะแนวนอกสถานศึกษาเชิงรุก จำนวน 3 โรงเรียน ตามตารางที่แนบ

จึงเรียนมาเพื่อโปรดพิจารณา

(นางสาวชนิสรา มั่นคง)
หัวหน้างานแนะแนวอาชีพและการจัดหางาน

เรียน ผอ
เพื่อโปรดพิจารณาอนุมัติ

(นางสาวอารีย์รัตน์ จันทร์วิเศษ)
รองผู้อำนวยการฝ่ายพัฒนากิจการนักเรียน นักศึกษา

(นายมงคล แก้วรอด)
ผู้อำนวยการวิทยาลัยอาชีวศึกษาหนองคาย

ตารางการออกแนะแนวฯ
วันพฤหัสบดีที่ 26 มกราคม 2566

ลำดับ	ชื่อโรงเรียน	ทีมงานแนะแนวฯ
1.	โรงเรียนนาดีพิทยาคม	รองฯ อารีย์รัตน์ จันทร์วิเศษ
2.	โรงเรียนรสลินคัคณางค์	ครูขวัญตา แดงประวัติ
3.	โรงเรียนบ้านนาฮำ	ครูอัญชลี ประทุมทีป
		ครูศุภกียรติ มูลคุตร์
		ครูประจำแผนกวิชา

วิทยาลัยอาชีวศึกษาหนองคาย
รับที่ 207
วันที่ 24 ม.ค. 2566
เวลา

บันทึกข้อความ

ส่วนราชการ.....วิทยาลัยอาชีวศึกษาหนองคาย.....
ที่.....วันที่ 24 .....เดือน..มกราคม....พ.ศ.2566.....
เรื่อง ขออนุญาตครูประจำแผนกวิชานำคณะครู นักเรียน นักศึกษาออกแนะแนวศึกษาต่อตามโครงการแนะแนวศึกษาต่อ ปีการศึกษา 2566

เรียน ผู้อำนวยการวิทยาลัยอาชีวศึกษาหนองคาย

ด้วย งานแนะแนวฯ ฝ่ายพัฒนากิจการนักเรียน นักศึกษา เข้าแนะแนวศึกษาต่อเชิงรุกแก่นักเรียนโรงเรียนมัธยม และโรงเรียนขยายโอกาส ชั้นมัธยมศึกษาปีที่ 3 และ 6 เพื่อให้นักเรียนได้รับทราบข้อมูลการศึกษาต่อสายอาชีพ และเลือกเรียนในสาขาวิชาตามความถนัดของตนเอง จำนวน 4 โรงเรียน เข้าแนะแนวฯในวันศุกร์ที่ 27 มกราคม 2566

ดังนั้น งานแนะแนวฯ จึงขออนุญาตให้ครูแนะแนวฯ และครูประจำแผนกวิชา ร่วมออกแนะแนวนอกสถานศึกษาเชิงรุก จำนวน 4 โรงเรียน ตามตารางที่แนบ

จึงเรียนมาเพื่อโปรดพิจารณา

(นางสาวชนิสรา มั่นคง)
หัวหน้างานแนะแนวอาชีพและการจัดหางาน

เรียน ผอ
เพื่อโปรดพิจารณาอนุมัติ

(นางสาวอารีย์รัตน์ จันทร์วิเศษ)
รองผู้อำนวยการฝ่ายพัฒนากิจการนักเรียน นักศึกษา

(นายมงคล แก้วรอด)
ผู้อำนวยการวิทยาลัยอาชีวศึกษาหนองคาย

ตารางการออกแนะแนวฯ
วันศุกร์ที่ 27 มกราคม 2566

ลำดับ	ชื่อโรงเรียน	ทีมงานแนะแนวฯ
1.	โรงเรียนราชประชานุเคราะห์ 27	รองฯ อารีย์รัตน์ จันทร์วิเศษ
2.	โรงเรียนบ้านนาเพียงใหญ่	ครูขวัญตา แดงประวัติ
3.	โรงเรียนวังหลวงพิทยาสรรพ์	ครูอัญชลี ประทุมทีป
4.	โรงเรียนบ้านแพง	ครูศุภกียรติ มูลคุตร์
		ครูประจำแผนกวิชา

รูปภาพโครงการออกแนะแนวศึกษาต่อ ประจำปี 2566

ณ โรงเรียนมัธยมศึกษา และโรงเรียนขยายโอกาส

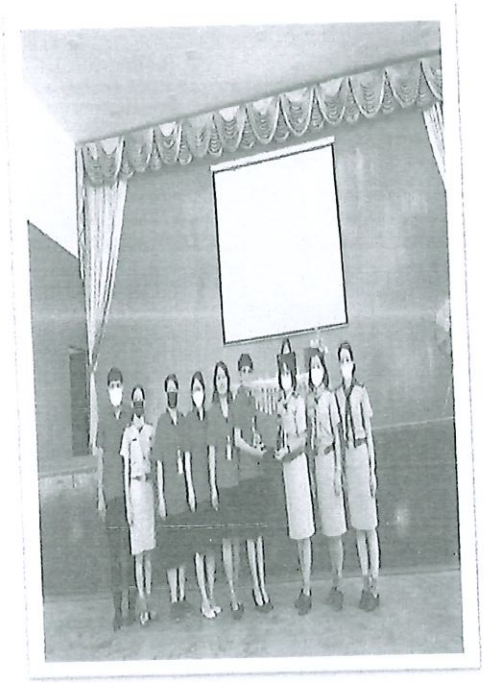

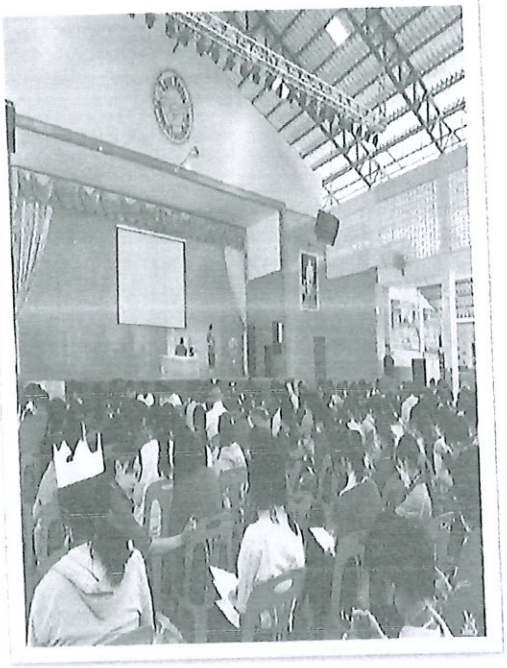

ฝ่ายพัฒนากิจการนักเรียน นักศึกษา วิทยาลัยอาชีวศึกษาหนองคาย

ส่วนที่ 3
การตรวจสอบและประเมินผล (CHECK)

สำนักงานคณะกรรมการการอาชีวศึกษา กระทรวงศึกษาธิการ

ส่วนที่ 3
การติดตามและประเมินผล Check (C)

จากการปฏิบัติตามโครงการแนะแนวศึกษาต่อ ปีการศึกษา 2566 ระหว่างเดือนพฤศจิกายน 2565 ถึง กุมภาพันธ์ 2566 มาตรฐานที่ 2 การจัดการอาชีวศึกษา ตามนโยบายของสำนักงานคณะกรรมการการอาชีวศึกษา ให้สถานศึกษาในสังกัด จัดกิจกรรมแนะแนวเชิงรุกเพื่อเพิ่มปริมาณผู้เรียน ณ โรงเรียนมัธยมศึกษา และโรงเรียนขยายโอกาสในเขตจังหวัดหนองคาย คณะกรรมการได้ดำเนินการ และประเมินผลโครงการ ตามเอกสาร ดังนี้

ประกอบด้วยเอกสารดังต่อไปนี้

1. จัดทำแบบสอบถามความพึงพอใจเพื่อประเมินผลการดำเนินโครงการ
2. จัดทำแบบสรุปผลการประเมินโครงการและแบบแปลผลโครงการ
4. สรุปผลการดำเนินโครงการตามตัวบ่งชี้

วิทยาลัยอาชีวศึกษาหนองคาย
เลขที่ ๘๑๑
วันที่ 22 มี.ค. 2566
เวลา

บันทึกข้อความ

ส่วนราชการ.....วิทยาลัยอาชีวศึกษาหนองคาย.....
ที่.....วันที่...๒๒...เดือน..มีนาคม...พ.ศ..๒๕๖๖.....
เรื่อง ขออนุญาตสรุปและรายงานผลการดำเนินงานโครงการแนะแนวศึกษาต่อ ปีการศึกษา ๒๕๖๖

เรียน ผู้อำนวยการวิทยาลัยอาชีวศึกษาหนองคาย

ตามที่ งานแนะแนวอาชีพและการจัดหางาน ฝ่ายพัฒนากิจการนักเรียน นักศึกษา ให้ความสำคัญในการพัฒนาผู้เรียนให้มีคุณภาพและมาตรฐาน และเพิ่มปริมาณผู้เรียนสายอาชีพ งานแนะแนวฯ จึงได้จัดโครงการแนะแนวศึกษาต่อ ปีการศึกษา ๒๕๖๖ ห้วงระหว่างเดือน พฤศจิกายน ๒๕๖๕ – มีนาคม ๒๕๖๖ ในโรงเรียนมัธยมและโรงเรียนขยายโอกาส ภายในจังหวัดหนองคาย

มาตรฐานที่ ๒ การจัดการอาชีวศึกษา ข้อ ๒.๓ ด้านการบริหารจัดการนำนโยบายสู่การปฏิบัติ

บัดนี้ การดำเนินงานตามโครงการเรียบร้อยแล้วจึงสรุปและรายงานผล รายละเอียด ดังนี้

ลำดับ			เป้าหมายรวม				จำนวน นักเรียน นักศึกษาเข้าร่วมโครงการฯ			รวม	ร้อยละ
	ค่าใช้จ่าย	จำนวนเงิน	จำนวน ครู/บุคลากร ทั้งหมด	จำนวน ครู/บุคลากร ที่เข้าร่วม	จำนวน นร./นศ. ทั้งหมด	แผนกวิชา	ปวส.๑	ปวช.๒	ปวช.๓		
๑	-ค่าตอบแทน	-	๙	๙	๓	บช.	๓	-	-	๓	๑๐๐
๒	-ค่าวัสดุ	-	๖	๖	๓	กข./กต.	๓	-	-	๓	๑๐๐
๓	=ค่าใช้สอย	๒๕,๐๐๐	๔	๔	๓	คต.	๓	=	=	๓	๑๐๐
			๓	๓	๓	คอ.	-	-	๓	๓	๑๐๐
			๓	๓	๓	กร.	-	-	๓	๓	๑๐๐
			๓	๓	๓	ทนศ./คฟ	-	-	๓	๓	๑๐๐
			๒	๒	๓	ทท.	-	-	๓	๓	๑๐๐
			๓	๓	๓	โลจิสติก	๓	-	-	๓	๑๐๐
			๘	๘	-	สามัญ	-	-	-	-	-
			๒	๒	๓	IT		๓		๓	๑๐๐
			๘	๘	๓	ภตท.	๓			๓	๑๐๐
	รวมทั้งสิ้น	๒๕,๐๐๐	๕๑	๕๐	๓๐					๓๐	๑๐๐

/ วิทยาลัยฯ.....

วิทยาลัยฯ ได้ดำเนินการทำหนังสือขอเข้าแนะแนวตามโครงการฯ จำนวน ๗๘ โรงเรียน
วิทยาลัยฯ ได้ดำเนินการฝากแผ่นพับประชาสัมพันธ์ และใบสมัคร วิทยาลัยฯ จำนวน ๓๑ โรงเรียน
วิทยาลัยฯ ได้ดำเนินการเข้าแนะแนวฯ ตามโครงการฯ จำนวน ๔๗ โรงเรียน

๑. โรงเรียนธนากรสงเคราะห์
๒. โรงเรียนบ้านเมืองบาง
๓. โรงเรียนหาดคำบอนวัฒนา
๔. โรงเรียนเทศบาล ๑ สว่างวิทยา
๕. โรงเรียนบ้านเมืองบาง
๖. โรงเรียนชุมพลโพนพิสัย
๗. โรงเรียนหินโงมพิทยาคม
๘. โรงเรียนบ้านหนองแวง
๙. โรงเรียนกรวดโคกสว่าง
๑๐.โรงเรียนโคกคอนวิทยาคม
๑๑.โรงเรียนเดื่อวิทยาคาร
๑๒.โรงเรียนบ้านว่าน
๑๓.โรงเรียนร่วมมิตรวิทยา
๑๔.โรงเรียนถ่อนวิทยา
๑๕.โรงเรียนบ้านนายาง
๑๖.โรงเรียนหนองนางพิทยาคม
๑๗.โรงเรียนรสลินคัคนางค์
๑๘.โรงเรียนบ้านนาฮ่ำ
๑๙.โรงเรียนธนากรสงเคราะห์
๒๐.โรงเรียนนาดีพิทยาคม
๒๑.โรงเรียนปทุมเทพวิทยาคาร
๒๒.โรงเรียนเฝ้าไร่พิทยาคม
๒๓.โรงเรียนวังหลวงพิทยาสรรพ์
๒๔.โรงเรียนบ้านแพง
๒๕.โรงเรียนบ้านเชียงอาด
๒๖.โรงเรียนปากสวยพิทยาคม
๒๗.โรงเรียนบ้านดงกำพี้
๒๘.โรงเรียนวังม่วงพิทยาคม
๒๙.โรงเรียนพระพุทธบาท
๓๐.โรงเรียนพานพร้าว
๓๑.โรงเรียนปากสวยพิทยาคม
๓๒.สำนักงาน กศน. อำเภอเมืองหนองคาย
๓๓.สำนักงาน กศน. อำเภอเมืองท่าบ่อ
๓๔.สำนักงาน กศน. อำเภอโพนพิสัย

/ ๓๕.โรงเรียน...

๓๕.โรงเรียนเหล่าฝ้ายผดุงวิทย์
๓๖.โรงเรียนเวียงคำวิทยาคาร
๓๗.โรงเรียนราชประชานุเคราะห์ ๒๗
๓๘.โรงเรียนค่ายบกหวานวิทยา
๓๙.โรงเรียนโรซารีโอวิทยา
๔๐.โรงเรียนชุมชนบ้านปะโค
๔๑.โรงเรียนกุดบงพิทยาคาร
๔๒.โรงเรียนหนองคายวิทยาคาร
๔๓.โรงเรียนโคกคอนวิทยาคม
๔๔.โรงเรียนบ้านโพนสา
๔๕.โรงเรียนดงเว้นดงเจริญ
๔๖.โรงเรียนประชาบดีพิทยาคม
๔๗.โรงเรียนบ้านโนนสวรรค์

นักเรียน นักศึกษาที่เข้าร่วมโครงการฯ ทั้งหมด จำนวน ๑,๒๐๐ คน ครูเข้าร่วมโครงการฯในครั้งนี้เป็นครูข้าราชการ ครูพนักงานราชการ ครูพิเศษช่วยสอน จำนวน ๕๑ คน และนักเรียน นักศึกษา ประจำสาขาวิชาเข้าร่วมโครงการฯ ในครั้งนี้ จำนวน ๓๐ คน

จึงเรียนมาเพื่อโปรดทราบ

(นางสาวชนิสรา มั่นคง)
หัวหน้างานแนะแนวอาชีพและการจัดหางาน

(นางสาวอารีย์รัตน์ จันทร์วิเศษ)
รองผู้อำนวยการฝ่ายพัฒนากิจการนักเรียน นักศึกษา

(นายมงคล แก้วรอด)
ผู้อำนวยการวิทยาลัยอาชีวศึกษาหนองคาย

ฝ่ายพัฒนากิจการนักเรียน นักศึกษา วิทยาลัยอาชีวศึกษาหนองคาย

ส่วนที่ 4
การการรายงานผล (ACT)

สำนักงานคณะกรรมการการอาชีวศึกษา กระทรวงศึกษาธิการ

บทที่ 4
ผลการวิเคราะห์ข้อมูล

รายงานการติดตามและประเมินผลความพึงพอใจต่อ โครงการแนะแนวศึกษาต่อ ปีการศึกษา 2566 คณะกรรมการฝ่ายติดตามและประเมินผล ได้เสนอตามลำดับ ดังนี้

1. สัญลักษณ์ที่ใช้ในการวิเคราะห์ข้อมูล
2. การนำเสนอผลการวิเคราะห์ข้อมูล
3. ผลการวิเคราะห์ข้อมูล

1. สัญลักษณ์ที่ใช้ในการวิเคราะห์ข้อมูล

การศึกษาในครั้งนี้ มีสัญลักษณ์ที่ใช้ในการวิเคราะห์ข้อมูลดังนี้

1.1 ร้อยละ หรือ เปอร์เซ็นต์ (Percentage) สัญลักษณ์ที่ใช้ คือ %

1.2 ค่าเฉลี่ย (Mean) หรือ มัชฌิมเลขคณิต (Arithmetic mean) สัญลักษณ์ที่ใช้ คือ $\overline{X}$

1.3 ค่าส่วนเบี่ยงเบนมาตรฐาน (Standard Deviation) สัญลักษณ์ที่ใช้ คือ S.D.

2. การนำเสนอผลการวิเคราะห์ข้อมูล

รายงานการติดตามและประเมินผลความพึงพอใจต่อโครงการแนะแนวศึกษาต่อ ปีการศึกษา 2566 คณะกรรมการติดตามและประเมินผลนำเสนอผลการวิเคราะห์ข้อมูล ตามลำดับดังนี้

ตอนที่ 1 : ข้อมูลสถานภาพทั่วไปของผู้ตอบแบบสอบถาม

ตอนที่ 2 : ความพึงพอใจต่อโครงการแนะแนวศึกษาต่อ ปีการศึกษา 2566

3. ผลการวิเคราะห์ข้อมูล

รายงานการติดตามและประเมินผลความพึงพอใจต่อโครงการแนะแนวศึกษาต่อ ปีการศึกษา 2566 สรุปผลการดำเนินงาน ดังนี้

ตอนที่ 1 ข้อมูลสถานภาพทั่วไปของผู้ตอบแบบสอบถาม

ผู้ตอบแบบสอบถาม จำนวน 202 คน คิดเป็นร้อยละ 100.00 แบ่งเป็น เพศชาย จำนวน 74 คน คิดเป็นร้อยละ 36.60 เพศหญิง จำนวน 128 คน คิดเป็นร้อยละ 63.40 นักเรียนระดับชั้นมัธยมศึกษาปีที่ 3 จำนวน 127 คน คิดเป็นร้อยละ 62.90 และนักเรียนชั้นมัธยมศึกษาปีที่ 6 จำนวน 75 คน คิดเป็นร้อยละ 37.10

ตอนที่ 2 ความคิดเห็นต่อโครงการแนะแนวศึกษาต่อ ปีการศึกษา 2566 ตามตารางที่ 1

ลำดับที่	รายการ	ระดับความคิดเห็น		
		$\overline{X}$	$S.D.$	แปลผล
1.	นักเรียนทราบข่าวเกี่ยวกับการแนะแนวเพียงใด	3.96	0.86	มาก
2.	นักเรียนมีความพร้อมและเตรียมตัวในการรับฟังการแนะแนว	4.35	0.66	มาก
3.	ระยะเวลาการจัดกิจกรรมมีความเหมาะสม	4.15	0.75	มาก
4.	วิทยากรที่มาให้การแนะแนวนักเรียนมีความเหมาะสม	4.52	0.73	มากที่สุด
5.	หลังจากการแนะแนวแล้วนักเรียนสามารถตัดสินใจเรียนต่อได้	4.59	0.54	มากที่สุด
6.	นักเรียนสามารถนำความรู้จากการแนะแนวเป็นฐานในการที่จะเลือกศึกษาต่อ	4.13	0.94	มาก
	รวม	4.28	0.20	มาก

ตามตารางที่ 1 พบว่า ผู้ตอบแบบสอบถาม มีความพึงพอใจ ต่อโครงการแนะแนวศึกษาต่อ ปีการศึกษา 2566 โดยรวมอยู่ในระดับมาก มีค่าเฉลี่ย 4.28 เมื่อพิจารณาเป็นรายข้อเรียงจากมากไปหาน้อย หลังจากการแนะแนวแล้วนักเรียนสามารถตัดสินใจ เรียนต่อได้โดยรวมอยู่ในระดับมากที่สุด มีค่าเฉลี่ย 4.59 วิทยากรที่มาให้การแนะแนวนักเรียนมีความเหมาะสม โดยรวมอยู่ในระดับมากที่สุด มีค่าเฉลี่ย 4.52 และ นักเรียนมีความพร้อมและเตรียมตัวในการรับฟัง การแนะแนว โดยรวมอยู่ในระดับมาก มีค่าเฉลี่ย 4.35

บทที่ 5

สรุป อภิปรายผลและข้อเสนอแนะ

รายงานการติดตามและประเมินผลต่อโครงการแนะแนวศึกษาต่อ ปีการศึกษา 2566 ได้ดำเนินการสรุปและอภิปรายผล ดังนี้

1. สรุปผล
2. อภิปรายผล
3. ข้อเสนอแนะ

1. สรุปผล

รายงานการติดตามและประเมินผลต่อโครงการแนะแนวศึกษาต่อ ปีการศึกษา 2566 ผู้ตอบแบบสอบถาม จำนวน 202 คน คิดเป็นร้อยละ 100.00 แบ่งเป็น เพศชาย จำนวน 74 คน คิดเป็นร้อยละ 36.60 เพศหญิง จำนวน 128 คน คิดเป็นร้อยละ 63.40 นักเรียนระดับชั้นมัธยมศึกษาปีที่ 3 จำนวน 127 คน คิดเป็นร้อยละ 62.90 และนักเรียนชั้นมัธยมศึกษาปีที่ 6 จำนวน 75 คน คิดเป็นร้อยละ 37.10

พบว่า

ตามตารางที่ 1 พบว่า นักเรียนชั้นมัธยมศึกษาปีที่ 3 และ 6 มีความพึงพอใจ ต่อโครงการแนะแนวศึกษาต่อ ปีการศึกษา 2566 โดยรวมอยู่ในระดับมาก มีค่าเฉลี่ย 4.28 เมื่อพิจารณาเป็นรายข้อเรียงจากมากไปหาน้อยหลังจากการแนะแนวแล้วนักเรียนสามารถตัดสินใจ เรียนต่อได้โดยรวมอยู่ในระดับมากที่สุด มีค่าเฉลี่ย 4.59 วิทยากรที่มาให้การแนะแนวนักเรียนมีความเหมาะสม โดยรวมอยู่ในระดับมากที่สุด มีค่าเฉลี่ย 4.52 และ นักเรียนมีความพร้อมและเตรียมตัวในการรับฟัง การแนะแนว โดยรวมอยู่ในระดับมาก มีค่าเฉลี่ย 4.35

2. อภิปรายผล

รายงานการติดตามและประเมินต่อโครงการแนะแนวศึกษาต่อ ปีการศึกษา 2562 มีผู้ตอบแบบสอบถาม จำนวน 202 คน เพศหญิง จำนวน 128 คน มากกว่า เพศชาย จำนวน 54 คน นักเรียนชั้นมัธยมศึกษาปีที่ 3 จำนวน 127 คน มากกว่า นักเรียนชั้นมัธยมศึกษาปีที 6 จำนวน 52 คน หลังจากการแนะแนวแล้วนักเรียนสามารถตัดสินใจ เรียนต่อได้ อยู่ในระดับมาก มีค่าเฉลี่ยเท่ากับ 4.59 มากกว่า วิทยากรที่มาให้การแนะแนวนักเรียนมีความเหมาะสม มีค่าเฉลี่ยเท่ากับ 0.07 และมากกว่า นักเรียนมีความพร้อมและเตรียมตัวในการรับฟังการแนะแนว มีค่าเฉลี่ยเท่ากับ 0.24

3. ข้อเสนอแนะ

- อยากให้ยกตัวอย่างงานที่รองรับหลังจากเรียนจบ

แบบสอบถามความพึงพอใจในการเข้าร่วมโครงการแนะแนวศึกษาต่อ ปีการศึกษา 2566

ระหว่างเดือนพฤศจิกายน 2565 – เดือนกุมภาพันธ์ 2566

ดำเนินการโดย วิทยาลัยอาชีวศึกษาหนองคาย

<u>คำชี้แจง</u> แบบสอบถามนี้ใช้เก็บรวมรวมข้อมูลเพื่อพัฒนาการให้บริการให้มีคุณภาพสูงขึ้น ขอความกรุณาให้ข้อมูลตรงกับความเป็นจริงและข้อเสนอแนะที่เป็นประโยชน์ในการปรับปรุง

โปรดทำเครื่องหมาย ✓ ในช่องที่ตรงกับความเป็นจริงมากที่สุด

<u>ตอนที่ 1</u> ข้อมูลทั่วไปเกี่ยวกับผู้ตอบแบบสอบถาม

1. เพศ ชาย ☐ หญิง ☐

2. ระดับการศึกษา ☐ มัธยมศึกษาปีที่ 3 ☐ มัธยมศึกษาปีที่ 6

<u>ตอนที่ 2</u> ความพึงพอใจที่มีต่อโครงการแนะแนวอาชีพ

ลำดับ	รายการ	ระดับความพึงพอใจ				
		มากที่สุด 5	มาก 4	ปานกลาง 3	น้อย 2	น้อยที่สุด 1
1.	นักเรียนทราบข่าวเกี่ยวกับการแนะแนวเพียงใด	✓				
2.	นักเรียนมีความพร้อมและเตรียมตัวในการรับฟังการแนะแนว	✓				
3.	ระยะเวลาการจัดกิจกรรมมีความเหมาะสม	✓				
4.	วิทยากรที่มาให้การแนะแนวนักเรียนมีความเหมาะสม	✓				
5.	หลังจากการแนะแนวแล้วนักเรียนสามารถตัดสินใจเรียนต่อได้	✓				
6.	นักเรียนสามารถนำความรู้จากการแนะแนวเป็นฐานในการที่จะเลือกศึกษาต่อ	✓				

ข้อเสนอแนะ

.....

.....

.....

วิทยาลัยอาชีวศึกษาหนองคาย
สำนักงานคณะกรรมการการอาชีวศึกษา
กระทรวงศึกษาธิการ

ปรัชญา
ทักษะเยี่ยม เปี่ยมคุณธรรม โน้มนำสังคม

วิสัยทัศน์
เป็นสถานศึกษาที่มุ่งพัฒนางานวิจัย นวัตกรรม
สิ่งประดิษฐ์และเทคโนโลยี
ผลิตกำลังคนตามมาตรฐานอาชีวศึกษา
มีคุณธรรม จริยธรรม
ตรงตามความต้องการของสถานประกอบการ

วิทยาลัยอาชีวศึกษาหนองคาย
240 หมู่ 1 ตำบล หนองกอมเกาะ อำเภอเมืองหนองคาย
หนองคาย 43000 โทร.042-422715-6 ต่อ 101
โทรสาร.042-412017 E-mail : Nongkhai02@vec.mail.go.th

วิทยาลัยอาชีวศึกษาหนองคาย
สำนักงานคณะกรรมการการอาชีวศึกษา
กระทรวงศึกษาธิการ

ปรัชญา
ทักษะเยี่ยม เปี่ยมคุณธรรม โน้มนำสังคม

วิสัยทัศน์
เป็นสถานศึกษาที่มุ่งพัฒนางานวิจัย นวัตกรรม
สิ่งประดิษฐ์และเทคโนโลยี
ผลิตกำลังคนตามมาตรฐานอาชีวศึกษา
มีคุณธรรม จริยธรรม
ตรงตามความต้องการของสถานประกอบการ

วิทยาลัยอาชีวศึกษาหนองคาย
240 หมู่ 1 ตำบล หนองกอมเกาะ อำเภอเมืองหนองคาย
หนองคาย 43000 โทร.042-422715-6 ต่อ 101
โทรสาร.042-412017 E-mail : Nongkhai02@vec.mail.go.th
Web-site : www.nkvc.ac.th